



# แผนพัฒนาท้องถิ่น (พ.ศ. ๒๕๖๖ – ๒๕๗๐)



เทศบาลตำบลเกาะยาว  
อำเภอเกาะยาว จังหวัดพังงา

## ๑. ข้อมูลทั่วไป

### ๑.๑ ที่ตั้งของหมู่บ้าน/ชุมชน

๑.๑.๑ เทศบาลตำบลเกาะยาว อยู่ทางทิศใต้ของจังหวัดพังงา ๔๘.๖ กิโลเมตร ตั้งอยู่บนพื้นที่ราบทางตอนใต้ของตำบลเกาะยาวน้อย หมู่ที่ ๑ ตำบลเกาะยาวน้อย อำเภอเกาะยาว จังหวัดพังงา โดยมีคลองกาหมายไหลผ่าน มีพื้นที่ ๐.๖๙๗๕ ตารางกิโลเมตร หรือประมาณ ๔๓๕.๙๔ ไร่ โดยได้รับการจัดตั้งขึ้นตามพระราชบัญญัติเปลี่ยนแปลงฐานะสุขาภิบาลเป็นเทศบาลตำบล พ.ศ. ๒๕๔๒ เมื่อวันที่ ๒๕ พฤษภาคม ๒๕๔๒ และมีอาณาเขตติดต่อ ดังนี้

ทิศเหนือ ตำแหน่งหลักเขตที่ ๑ ตั้งอยู่ทางฝั่งทะเลห่างจากท่าเทียบเรือสะพานยาวไปทางทิศตะวันตก ๒๓๐ เมตร จากหลักเขตที่ ๑ เลียบฝั่งทะเลไปทางทิศตะวันออกเฉียงเหนือ ๓๕๐ เมตร ซึ่งเป็นหลักเขตที่ ๒

ทิศใต้ จากหลักเขตที่ ๔ เป็นเส้นตรงตั้งฉากกับหลักเขตที่ ๓ และหลักเขตที่ ๔ ไปทิศตะวันตกเป็นระยะทาง ๕๐๐ เมตร ซึ่งเป็นหลักเขตที่ ๕

ทิศตะวันออก จากหลักเขตที่ ๒ เป็นเส้นตรงไปทางทิศตะวันออกเฉียงใต้ ถึงทางสามแยกไปบ้านน้ำจืดและบ้านริมทะเล ซึ่งเป็นหลักเขตที่ ๓ เป็นเส้นตรงไปทางทิศใต้ซึ่งเป็นจุดที่อยู่ในเส้นตรง ตั้งฉากกับสามแยกไปบ้านในคลองและไปท่าเทียบเรือท่ามาเนาะไปทางทิศตะวันออกเฉียงเหนือ ๒๔๐ เมตร ซึ่งเป็นหลักเขตที่ ๔

ทิศตะวันตก จากหลักเขตที่ ๕ เป็นเส้นตรงไปทิศตะวันตกเฉียงเหนือ จนบรรจบหลักเขตที่ ๑

### ๑.๒ ลักษณะภูมิประเทศ

ลักษณะภูมิประเทศโดยทั่วไป มีลักษณะเป็นเกาะ เป็นที่ราบ ดินชายทะเล

### ๑.๓ ลักษณะภูมิอากาศ

ลักษณะภูมิอากาศ อุดมภูมิสูงสุด ๓๓ องศาเซลเซียส ต่ำสุด ๒๖ องศาเซลเซียส เป็นแบบมรสุมฤดูร้อน มี ๒ ฤดู คือ

- ฤดูร้อน เริ่มตั้งแต่เดือนมกราคม ถึงเดือนเมษายน
- ฤดูฝน เริ่มตั้งแต่เดือนพฤษภาคม ถึงเดือนธันวาคม

### ๑.๔ ลักษณะของดิน

ดินในพื้นที่เกาะยาวน้อย มีอยู่ด้วยกัน ๒ ลักษณะ คือ

- ๑) ดินเค็ม
- ๒) ดินร่วนปนทราย

### ๑.๕ ลักษณะของแหล่งน้ำ

๑.๕.๑ แหล่งน้ำที่สร้างขึ้น ได้แก่

- บ่อน้ำตื้น จำนวน ๒ แห่ง
- ประปาหมู่บ้าน จำนวน ๑ แห่ง

### ๑.๖ ลักษณะของไม้และป่าไม้

- ป่าชายเลน หรือ ป่าโกงกาง หรือ ป่าพังกาขึ้นอยู่ตามบริเวณชายฝั่งทะเล

## ๒. ด้านการเมือง/การปกครอง

### ๒.๑ เขตการปกครอง

๑) เทศบาลตำบลเกาะยาว มีเขตการปกครอง หมู่ที่ ๑ ตำบลเกาะยาวน้อย อำเภอเกาะยาว จังหวัดพังงา และผู้ใหญ่บ้าน หมู่ที่ ๑ และกำนันตำบลเกาะยาวน้อย ตามรายชื่อดังนี้

(๑) นายบัญญัติ ศรีสมุทร กำนันตำบลเกาะยาวน้อย ตำบลเกาะยาวน้อย อำเภอเกาะยาว จังหวัดพังงา

(๒) นายประยูร เก็บทรัพย์ ผู้ใหญ่บ้านหมู่ที่ ๑ ตำบลเกาะยาวน้อย อำเภอเกาะยาว จังหวัดพังงา

๒) เทศบาลตำบลเกาะยาวแบ่งพื้นที่เป็นชุมชน จำนวน ๒ ชุมชน คือชุมชนเทศบาลสัมพันธ์ ๑ และชุมชนเทศบาลสัมพันธ์ ๒ มีประธานชุมชน ดังนี้

(๑) นางสาวโสภิต วาหารักษ์ ประธานชุมชนเทศบาลสัมพันธ์ ๑

(๒) นายอมร กุลบัส ประธานชุมชนเทศบาลสัมพันธ์ ๒

### ๒.๒ การเลือกตั้ง

๑) นายกเทศมนตรีฯ การดำรงตำแหน่งนับตั้งแต่การเลือกตั้งเมื่อวันที่ ๒๘ มีนาคม ๒๕๖๔ และนายกเทศมนตรีได้แต่งตั้งคณะผู้บริหาร เมื่อวันที่ ๒ พฤษภาคม ๒๕๖๔ ตามรายชื่อดังนี้

(๑) นายพิรยุทธ มาตรักษา นายกเทศมนตรีตำบลเกาะยาว

(๒) นายจรัส หยั่งทะเล รองนายกเทศมนตรีตำบลเกาะยาว

(๓) นางสาวพัชรินทร์ สุภาพ รองนายกเทศมนตรีตำบลเกาะยาว

(๔) นายประเสริฐ ศรีเหมาะ ที่ปรึกษานายกเทศมนตรีตำบลเกาะยาว

(๕) นางวรรณิตร คงเกื้อ เลขานุการนายกเทศมนตรีตำบลเกาะยาว

๒) สมาชิกสภาเทศบาล มีเขตเลือกตั้งออกเป็น ๒ เขตเลือกตั้ง เขตเลือกตั้งละ ๖ คน รวม ๒ เขตเลือกตั้ง จำนวน ๑๒ คน ดำรงตำแหน่งตั้งแต่การเลือกตั้งสมาชิกสภาเทศบาล เมื่อวันที่ ๒๘ มีนาคม ๒๕๖๔ โดยรายชื่อดังนี้

๒.๑) เขตเลือกตั้งที่ ๑ มีสมาชิกสภาเทศบาล ดังนี้

(๑) นางเสาวคนธ์ เรืองสมุทร ปัจจุบันดำรงตำแหน่ง ประธานสภาเทศบาล

(๒) นายสุชน วาหารักษ์ ปัจจุบันดำรงตำแหน่ง รองประธานสภาเทศบาล

(๓) นายประยูร เรืองสมุทร

(๔) นายจรรยา อุหลิ่ง

(๕) นางสาวเมษา กุลบัส

(๖) นางสาวฐิติตา ตีระนนท์

๒.๒) เขตเลือกตั้งที่ ๒ มีสมาชิกสภาเทศบาล ดังนี้

(๑) นายศุภวัฒน์ วาหารักษ์

(๒) นางสาวจรินณา วิชาคุณ

(๓) นายประมาณ ศรีเหมาะ

(๔) นายสำเร็จ ราเขต

(๕) นายปฏิพัทธ์ มาตรักษา

(๖) นางอรรัญญา เก็บทรัพย์

๓. ประชากร

๓.๑ ข้อมูลเกี่ยวกับจำนวนประชากร

เทศบาลตำบลเกาะยาว มีประชากรทั้งสิ้น จำนวน ๘๓๖ คน โดยแยกเป็นชาย ๔๓๗ คน แยกเป็นหญิง ๔๔๕ คน

๓.๒ ช่วงอายุและจำนวนประชากร (ข้อมูลจากสำนักงานทะเบียนเทศบาลตำบลเกาะยาว อำเภอเกาะยาว จังหวัดพังงา ณ วันที่ ๑ เมษายน ๒๕๖๔)

ช่วงอายุ	ชาย	หญิง	รวม
๐-๔ ปี	๑๙	๒๗	๔๖
๕-๙ ปี	๒๖	๒๖	๕๒
๑๐-๑๔ ปี	๒๔	๒๓	๔๗
๑๕-๑๙ ปี	๒๔	๑๔	๓๘
๒๐-๒๔ ปี	๓๑	๓๗	๖๘
๒๕-๒๙ ปี	๓๐	๓๐	๖๐
๓๐-๓๔ ปี	๓๔	๓๐	๖๔
๓๕-๓๙ ปี	๔๕	๓๘	๘๓
๔๐-๔๔ ปี	๒๐	๒๙	๔๙
๔๕-๔๙ ปี	๒๕	๓๗	๖๒
๕๐-๕๔ ปี	๔๕	๓๕	๘๐
๕๕-๕๙ ปี	๓๗	๓๙	๗๖
๖๐-๖๔ ปี	๒๕	๒๕	๕๐
๖๕-๖๙ ปี	๒๐	๒๓	๓๖
๗๐-๗๔ ปี	๑๖	๘	๒๔
๗๕-๗๙ ปี	๕	๔	๙
๘๐-๘๔ ปี	๒	๗	๙
๘๕-๘๙ ปี		๒	๔
๙๐-๙๔ ปี	๔	๓	๗
๙๕-๑๐๐ ปี	-	-	-
มากกว่า ๑๐๐ ปี	-	-	-

๔. สภาพทางสังคม

๔.๑ การศึกษา

เทศบาลตำบลเกาะยาว มีสถานศึกษา/แหล่งที่ให้ความรู้กับเด็กนักเรียน แยกเป็น

๑) โรงเรียนประถมศึกษาจำนวน ๑ โรงเรียน คือโรงเรียนเกาะยาว อาจารย์จำนวน ๖ คน มีห้องเรียนจำนวน ๑๐ ห้องเรียน และมีนักเรียนจำนวน ๒๒๖ คน มีรายละเอียดตามข้อมูล ณ วันที่ ๓๐ เมษายน ๒๕๖๔ ดังนี้

- ชั้นอนุบาล ๒ มีเด็กนักเรียน ๓ คน แยกเป็นเด็กชาย - คน เด็กหญิง ๓ คน
- ชั้นอนุบาล ๓ มีเด็กนักเรียน ๘ คน แยกเป็นเด็กชาย ๓ คน เด็กหญิง ๕ คน
- ชั้นประถมศึกษาปีที่ ๑ มีเด็กนักเรียน ๓๘ คน แยกเป็นเด็กชาย ๒๐ คน เด็กหญิง ๑๘ คน
- ชั้นประถมศึกษาปีที่ ๒ มีเด็กนักเรียน ๓๓ คน แยกเป็นเด็กชาย ๑๖ คน เด็กหญิง ๑๗ คน



## ๕.๒ การไฟฟ้า

มีการไฟฟ้าเกาะยาวซึ่งเป็นสาขาที่อยู่ในความรับผิดชอบของการไฟฟ้าส่วนภูมิภาค จังหวัดภูเก็ต โดยได้จ่ายกระแสไฟฟ้าตลอด ๒๔ ชั่วโมง จำนวนครัวเรือนที่ใช้ไฟฟ้า ๔๓๔ หลัง ไฟฟ้าสาธารณะมี จำนวน ๗๑ จุด ครอบคลุมถนน ๖ สาย ดังนี้

- ถนนกาลัญกุล	๔๐	จุด
- ถนนศรีรักรักษ์	๕	จุด
- ถนนสุขาภิบาล ๑	๑๐	จุด
- ถนนสุขาภิบาล ๒	๖	จุด
- ถนนสุขาภิบาล ๓	๕	จุด
- ถนนสุขาภิบาล ๔	๕	จุด

## ๕.๓ การประปา

เทศบาลตำบลเกาะยาว มีการบริหารจัดการระบบประปาของเทศบาล โดยได้แจกจ่ายในชุมชนทุก ครัวเรือนโดยจำนวนครัวเรือนที่ใช้น้ำประปาในเขต จำนวน ๓๑๗ ครัวเรือน น้ำประปาที่ใช้เฉลี่ย ๕๐๐ ลูกบาศก์ เมตรต่อวัน

### ๕.๔ โทรศัพท์

ประชาชนส่วนใหญ่ติดต่อสื่อสารโดยใช้โทรศัพท์มือถือ

### ๕.๕ ไปรษณีย์/การสื่อสาร/การขนส่งวัสดุ ครุภัณฑ์

- ที่ทำการไปรษณีย์อำเภอเกาะยาว ๑ แห่ง

## ๖. ระบบเศรษฐกิจ

การประกอบอาชีพของราษฎรในเขตเทศบาล ส่วนใหญ่ประกอบอาชีพการประมง ค้าขาย ทำนา ทำสวน และรับจ้าง

- รายได้เฉลี่ยของครัวเรือน ๒๗๖,๐๐๐.๐๐ บาท/ปี รายได้เฉลี่ยของบุคคล ๗๐,๘๑๒.๐๐ บาท
- รายได้เฉลี่ยของครัวเรือน ๑๘๕,๗๒๓.๐๐บาท/ปี รายจ่ายเฉลี่ยของบุคคล ๔๗,๕๙๓.๐๐ บาท
- รายได้ที่ต่ำกว่าเกณฑ์ ๓๐,๐๐๐.๐๐ บาท มีจำนวน ๒ ราย

### ๖.๑ การเกษตร

เทศบาลตำบลเกาะยาว ประกอบอาชีพการเกษตร ๓ ประเภท ได้แก่

- ทำสวนมะพร้าว	จำนวน	๖	ครัวเรือน
- ทำนา	จำนวน	๒๐	ครัวเรือน
- ปลูกพืชผักสวนครัว	จำนวน	๗๐	ครัวเรือน

### ๖.๒ การประมง

การประกอบอาชีพการประมงน้ำเค็ม เช่น การเลี้ยงสัตว์น้ำ การจับสัตว์น้ำ เป็นต้น เนื่องจากมีพื้นที่ ติดทะเลอันดามัน ประชาชนที่ประกอบอาชีพการประมง

### ๖.๓ การปศุสัตว์

- การประกอบอาชีพ เช่น การเลี้ยงวัว การเลี้ยงแพะ การเลี้ยงควาย เลี้ยงเป็ด การเลี้ยงไก่บ้าน เป็นต้น

#### ๖.๔ การบริการ

- มีสถานที่ให้บริการต้อนรับนักท่องเที่ยว จำนวน ๑ แห่ง คือ ชมรมการท่องเที่ยวเชิงอนุรักษ์ในชุมชน

#### ๖.๕ การท่องเที่ยว

สถานที่ท่องเที่ยวภายในตำบล มีดังนี้

- ๑) เกาะพลอง ทะเลแหวกสันหลังมังกร
- ๒) สวนเฉลิมพระเกียรติพระบาทสมเด็จพระเจ้าอยู่หัว

#### ๖.๖ อุตสาหกรรม

- ไม่มีโรงงานหรือธุรกิจเกี่ยวกับอุตสาหกรรมในชุมชน

#### ๖.๗ การพาณิชย์และกลุ่มอาชีพ

กลุ่มอาชีพ จำนวน ๑๒ กลุ่ม ดังนี้

- ๑) กลุ่มอาชีพสตรี
- ๒) กลุ่มนวดอโรมา สบา
- ๓) กลุ่มโฮมสเตย์ชมรมการท่องเที่ยวเชิงอนุรักษ์ในชุมชน

#### ๖.๘ แรงงาน

- ไม่มีข้อมูล

### ๗. เศรษฐกิจพอเพียงท้องถิ่น (ด้านการเกษตรและแหล่งน้ำ)

#### ๗.๑ ข้อมูลพื้นฐานของหมู่บ้านหรือชุมชน

เทศบาลตำบลเกาะยาว ตั้งอยู่ในพื้นที่ หมู่ที่ ๑ ตำบลเกาะยาวน้อย อำเภอเกาะยาว จังหวัดพังงา โดยแบ่งพื้นที่เป็นชุมชน จำนวน ๒ ชุมชน คือชุมชนเทศบาลสัมพันธ์ ๑ และชุมชนเทศบาลสัมพันธ์ ๒

#### ๗.๒ ข้อมูลด้านการเกษตร

เทศบาลตำบลเกาะยาว ประกอบอาชีพการเกษตร ๓ ประเภท ได้แก่

- ทำสวนมะพร้าว	จำนวน	๖	ครัวเรือน
- ทำนา	จำนวน	๒๐	ครัวเรือน
- ยางพารา	จำนวน	๓๓	ครัวเรือน

#### ๗.๓ ข้อมูลด้านแหล่งน้ำทางการเกษตร

- บ่อน้ำตื้น จำนวน ๑๙ แห่ง
- ประปาหมู่บ้าน จำนวน ๑ แห่ง

#### ๗.๔ ข้อมูลด้านแหล่งน้ำกิน น้ำใช้ (หรือน้ำเพื่อการอุปโภคบริโภค)

ประชาชนใช้น้ำประปาของเทศบาลตำบลเกาะยาว ในอุปโภคบริโภค และซื้อน้ำดื่มจากร้านผลิตน้ำดื่มในชุมชน

## ๘. ศาสนา ประเพณี วัฒนธรรม

### ๘.๑ การนับถือศาสนา

ประชากรส่วนใหญ่ร้อยละ ๙๙ นับถือศาสนาอิสลาม ส่วนที่เหลือนับถือศาสนาพุทธ มีมัสยิด ๑ แห่ง

### ๘.๒ ประเพณีและงานประจำปี

#### ๘.๒.๑ ประเพณีส่วนบุคคล ได้แก่

##### ๑) ประเพณีเกี่ยวกับการแต่งงาน

พิธีแต่งงานแบบอิสลาม เรียกว่า นิกะห์ จะเกิดขึ้นเมื่อฝ่ายชายและฝ่ายหญิงตกลงปลงใจจะแต่งงานกัน จากนั้นฝ่ายชายจะให้ผู้ใหญ่ไปทำการสู่ขอ โดยมีการตกลงค่า มะฮัร หรือ สินสอดทองหมั้น และกำหนดวันแต่งงานโดยยึดเอาความสะดวกของทั้งสองฝ่าย และเมื่อแต่งงานกันแล้วต้องยึดถือกฎ ๕ ประการตามหลักศาสนาอิสลาม และมีการเลี้ยงฉลองแต่งงานกันขึ้น เรียกว่า เวลิมะฮฺ โดยที่มีข้อแม้ว่างานเลี้ยงจะต้องไม่ฟุ่มเฟือย ไม่สิ้นเปลือง ต้องอยู่ในความพอดี เนื่องจากความเชื่อของศาสนาอิสลาม หากแต่งงานกับผู้ที่ไม่ใช่มุสลิมจะต้องเปิดใจยอมรับความเชื่อของศาสนาอิสลาม และเชื่อในคำสอนของพระอัลเลาะห์ เนื่องจากศาสนาอิสลามมีความเคร่งครัด และมีข้อห้ามมากมาย ดังนั้นหากเปลี่ยนมานับถือศาสนาอิสลามเหมือนกับคู่รักได้ ก็จะเป็นเรื่องดีต่อการใช้ชีวิตร่วมกัน

##### ๒) ประเพณีการตาย

พิธีฝังศพชาวไทยมุสลิมในตำบลตำบลเกาะยาวส่วนใหญ่ปฏิบัติแบบเรียบง่าย ตามศาสนบัญญัติ เมื่อมุสลิมตายลง เพื่อนบ้านจะไปให้ความช่วยเหลือครอบครัวผู้ตาย อาจมีการบอกกันด้วยวาจาหรือ ตีกลองของมัสยิดเป็นการบอกข่าวว่ามีคนตายในหมู่บ้าน พิธีศพของมุสลิมจะใช้วิธีการฝัง โดยปกติแล้วจะต้องฝังภายใน ๒๔ ชั่วโมง เพราะถือว่าถ้าไว้นานจะทำให้ผู้ที่มิมีชีวิตอยู่ต้องเสียใจเพิ่มมากขึ้น นอกจากนี้ปัญหาเกี่ยวข้องกับกฎหมายบ้านเมือง เพื่อนบ้านจะช่วยเหลือกันอย่างรวดเร็ว ช่วยขุดหลุมที่สุสาน (กูโบร์) ทำโลงศพด้วยไม้กระดาน แบบง่ายๆ เพราะอิสลามถือว่าการตายเป็นเรื่องการเปลี่ยนแปลงที่อยู่ไปยังอีกโลกหนึ่ง ผู้ไปช่วยงานหรือเยี่ยมครอบครัวของผู้ตายแต่งกายธรรมดาไม่มีการแต่งตัวไว้ทุกข์ มีการนำสิ่งของหรือเงินมอบให้แก่ครอบครัวผู้ตายเป็นการร่วมทำบุญ การปฏิบัติต่อศพ (มัยยิต) ก่อนนำไปฝัง จะมีการอาบน้ำทำความสะอาดแล้วห่อด้วยผ้าขาว ต่อจากนั้นก็เป็นที่ละหมาดให้แก่ผู้ตายซึ่ง เรียกว่า ละหมาดญะนาซะห์ ซึ่งอาจจะทำที่บ้าน ของผู้ตายหรือนำศพไปทำพิธีละหมาดให้ที่มัสยิดก็ได้ เมื่อมีการเคลื่อนศพผู้หนึ่งอยู่หรือทำงานอยู่ในทางศพผ่าน จะยืนขึ้นเป็นการเคารพศพและตามไปส่งศพถึงกูโบร์ การฝังศพมีการขุดหลุมลึกพอสมควร ฝังศพในท่านอนตะแคงขวาหันหน้าไปทางทิศลัด (อยู่ทางทิศตะวันตก) หลังฝังศพเรียบร้อยแล้วใช้ก้อนหินหรือหลักไม้สั้นๆ ๒ ท่อน เรียก ตาหนา ปักด้านศีรษะและปลายเท้าเป็นเครื่องหมายไว้บนหลุมศพ ถ้าเป็นผู้ชายจะทำตำหนามีลักษณะ กลม ผู้หญิงจะมีลักษณะแบน ต่อจากนั้นผู้นำศาสนาก็จะอ่านดุอา (คำขอพร) ขอพรต่อพระเจ้าเป็นเจ้าให้แก่ผู้ตาย หลังจากฝังศพแล้วมีประเพณีที่อยู่ข้างหลังมักปฏิบัติ คือการเยี่ยมสุสานเพื่อให้ระลึกถึงความตาย ไม่ตั้งอยู่ในความประมาท มีการจัดทำบุญ เรียกว่า นุหรีที่บ้านหรือสุเหร่าเพื่ออุทิศให้แก่ผู้ตาย ซึ่งจะทำกันในวันตาย และช่วงระยะ ๓ วัน ๗ วัน ๔๐ วัน หรือ ๑๐๐ วัน และตามความเหมาะสม

##### ๓) ธรรมเนียมประเพณีการแต่งกาย

ชนดั้งเดิมของดินแดนนี้ นับถือศาสนาอิสลาม และมีเชื้อสายมลายู ยังคงแต่งกายตามประเพณี อันเก่าแก่ฝ่ายหญิงมีผ้าคลุมศีรษะ ใส่เสื้อผ้ามีสลิน หรือลูกไม้ด้วยยาวแบบมลายูนุ่งซิ่นปาเต๊ะหรือซิ่นทอแบบมลายู ฝ่ายชายใส่เสื้อคอตั้ง สวมกางเกงขายาว และมีผ้าโสร่งผืนสั้น ที่เรียกว่า ผ้าซองเก็ต พันรอบเอวถ้าอยู่ บ้านหรือลำลองจะใส่โสร่ง ลายตารางทอด้วยฝ้าย และสวมหมวกถัก หรือเย็บด้วยผ้ากำมะหยี่



## ๘.๒.๒ ประเพณีส่วนรวม ได้แก่ ประเพณีทางศาสนาต่างๆ เช่น

### ประเพณีถือศีลอดในเดือนรอมฎอน

ในทุกๆ ปี ศาสนิกชนมุสลิมในศาสนาอิสลาม ตำบลตำบลเกาะยาวจะปฏิบัติภารกิจถือศีลอดเดือนรอมฎอน เป็นการทดสอบความศรัทธาอันแรงกล้าต่อองค์พระผู้เป็นเจ้าที่ประทานพระบัญญัติแก่มวลมนุษย์ เพื่อฝึกฝนให้มวลมนุษย์รู้จักความอดกลั้นอดทน มีจิตใจหนักแน่นและไม่ทอดทิ้งอย่างง่ายตายต่อความยากลำบากที่เผชิญอยู่ ณ เบื้องหน้า เมื่ออย่างเข้าเดือนรอมฎอน หลังดวงอาทิตย์ลับขอบฟ้า ชาวมุสลิมจะเริ่มถือศีลอดตลอดช่วงเดือนนี้เป็นเวลา ๒๙-๓๐ วัน เป็นการปฏิบัติตนตามบทบัญญัติข้อที่สี่ในหลักปฏิบัติศาสนบัญญัติ ๕ ประการ คือ

๑) การกล่าวปฏิญาณตนว่าไม่มีพระเจ้าอื่นใดนอกจากอัลเลาะห์และนบีมูฮัมมัดเป็นศาสนทูตของพระองค์

๒) ทำพิธีละหมาด

๓) บริจาคทาน (ซะกาต)

๔) ถือศีลอดในเดือนรอมฎอน

๕) ประกอบพิธีฮัจย์ที่นครมักกะฮ์

การถือศีลอดนี้ หมายถึงการตั้งใจประกอบศาสนกิจเพื่ออัลเลาะห์ ด้วยการอดอาหาร งดเครื่องดื่ม อดการบริโภคทุกชนิด พร้อมทั้งงดเว้นจากการร่วมประเวณี จะต้องระมัดระวังตนเองไม่ให้ยุ่งเกี่ยวกับสิ่งต้องห้ามของศาสนาและการกระทำในสิ่งที่ไร้สาระ การกระทำใดๆ ที่ฝ่าฝืนคำสั่งของพระเจ้า ไม่ว่าจะด้วย ทางมือ ทางเท้า ทางตา ทางหู ทางปาก โดยการปฏิบัติตนเพื่อละเว้นจากการกระทำผิดนี้ เริ่มตั้งแต่รุ่งอรุณจนกระทั่งดวงอาทิตย์ตกดิน และแสดงให้เห็นว่าการถือศีลอดนั้นไม่ได้จำกัดเพียงเฉพาะการอดอาหารดังที่เข้าใจกันโดยทั่วไปเท่านั้น หากยังรวมถึงการระมัดระวังตนมิให้ประพฤติดนในสิ่งอื่น ๆ ด้วย ระยะเวลาการถือศีลอดในแต่ละวันจะดำเนินไปในช่วงรุ่งอรุณจนถึงพลบค่ำ เมื่อพ้นเวลาดังกล่าวแล้วจึงสามารถละศีลอด สามารถรับประทานอาหาร ดื่มเครื่องดื่ม และปฏิบัติกิจวัตรได้ตามปกติ แต่ต้องกระตือรือร้นละศีลอดทันทีในเวลาทีพระผู้เป็นเจ้าได้กำหนดไว้ให้เพื่อการรักษาคุณงามความดีของผู้ปฏิบัติ วิธีการละศีลอดที่ชาวมุสลิมยึดถือคือให้รับละศีลอดก่อนละหมาด และรับประทานผลอินทผลัมและดื่มน้ำเพื่อชดเชยน้ำ วิตามิน แร่ธาตุ และสารอาหารที่จำเป็นที่สูญเสียไปในระหว่างวัน

การถือศีลอดจะดำเนินไปตลอดทั้งเดือนรอมฎอน กระทั่งเข้าสู่ ๑๐ ค่ำสุดท้ายของเดือน ชาวมุสลิมจะปฏิบัติศาสนกิจเรียกว่า เอียะติกาฟ คือ การบำเพ็ญตนเพื่อประกอบศาสนกิจในมัสยิด อาทิ การละหมาด การอ่านคำภีร์อัลกุรอาน การขอดุอาอ์ ที่จะต้องปฏิบัติภายในมัสยิดเท่านั้น และไม่สามารถออกจากมัสยิดได้นอกจากเหตุจำเป็นเท่านั้น เมื่อสิ้นสุดการถือศีลอดในวันอิฎิ้ลฟิตรี หรือ วันอีด คือ วันที่ ๑ ของเดือนเซาวาล (เดือน ๑๐ ต่อจากเดือนรอมฎอน) ชาวมุสลิมจะอาบน้ำชำระร่างกาย สวมเสื้อผ้าสวยงาม ทานอาหารเล็กน้อยก่อนจะไปร่วมละหมาดอิฎิ้ลฟิตรี ซึ่งเป็นการละหมาดร่วมกันที่ลานกว้าง ง่ายชะกาต (พิตเราะห์) เยี่ยมเยียนญาติมิตรเพื่อให้อภัยและอวยพรให้แก่กันเพื่อเริ่มต้นการดำเนิน ชีวิตในวันใหม่อย่างมีความสุข

### ๘.๓ ภูมิปัญญาท้องถิ่น ภาษาลีน

- ภูมิปัญญาท้องถิ่น มีการจัดทำไชดักปลา ซึ่งเป็นการนำเอาวัตถุดิบที่มีอยู่ในท้องถิ่น
- ภาษาลีน ประชาชน ใช้ภาษาใต้ในการติดต่อสื่อสาร

### ๘.๔ สินค้าพื้นเมืองและของที่ระลึก

- อาหารทะเลแปรรูป
- ผ้าบาติก

## ๙. ทรัพยากรธรรมชาติ

### ๙.๑ น้ำ

- ทรัพยากรน้ำในพื้นที่เทศบาล จะประกอบด้วยน้ำจืดและน้ำเค็ม เนื่องจากมีพื้นที่เป็นเกาะ สำหรับน้ำจืดจะใช้ในการผลิตน้ำประปาของเทศบาลตำบลเกาะยาวเพื่อแจกจ่ายให้ประชาชนภายในหมู่บ้านได้ใช้อุปโภคบริโภค

### ๙.๒ ป่าไม้

- พื้นที่เทศบาลตำบลเกาะยาว ไม่มีป่าไม้ เพราะเป็นพื้นที่ราบ จะมีสวนยางพารา ป่าชายเลนและทุ่งนา

### ๙.๓ ภูเขา

- พื้นที่เทศบาลตำบลเกาะยาวไม่มีภูเขา เพราะสภาพเป็นพื้นที่ราบติดทะเล

### ๙.๔ คุณภาพของทรัพยากรธรรมชาติ

- คุณภาพของน้ำ มีคุณภาพดี แต่ไม่เพียงพอต่อการใช้ในช่่วงฤดูแล้ง

### ๑. ความสัมพันธ์ระหว่างแผนพัฒนาระดับมหภาค

#### ๑.๑ แผนยุทธศาสตร์ชาติ ๒๐ ปี

การจัดทำแผนพัฒนาของเทศบาลจะต้องมีความสัมพันธ์ระหว่างแผนยุทธศาสตร์ชาติ เพื่อขับเคลื่อนการพัฒนาประเทศไปสู่ความมั่นคง มั่งคั่ง และยั่งยืน โดยแผนยุทธศาสตร์ชาติ ๒๐ ปี ของประเทศไทย กำลังอยู่ระหว่างการการเสนอร่างกรอบยุทธศาสตร์ชาติต่อที่ประชุมคณะกรรมการจัดทำยุทธศาสตร์ชาติ ซึ่งขณะนี้ อยู่ระหว่างการดำเนินการปรับปรุงร่างกรอบยุทธศาสตร์ชาติตามมติที่ประชุมคณะกรรมการจัดทำร่างยุทธศาสตร์ชาติ โดยร่างกรอบยุทธศาสตร์ชาติ ๒๐ ปี (พ.ศ.๒๕๖๑ -๒๕๘๐) สรุปย่อได้ ดังนี้

#### ยุทธศาสตร์ชาติ : กรอบการพัฒนาระยะยาว

เพื่อให้บรรลุวิสัยทัศน์  
“ประเทศไทยมีความมั่นคง มั่งคั่ง ยั่งยืน เป็นประเทศพัฒนาแล้ว  
ด้วยการพัฒนาตามปรัชญาของเศรษฐกิจพอเพียง”  
นำไปสู่การพัฒนาให้คนไทยมีความสุข  
และตอบสนองต่อการบรรลุ  
ซึ่งผลประโยชน์แห่งชาติ ในการที่จะพัฒนาคุณภาพชีวิต  
สร้างรายได้ระดับสูงเป็นประเทศพัฒนาแล้ว และสร้าง  
ความสุขของคนไทย สังคมมีความมั่นคง เสมอภาคและ  
เป็นธรรม ประเทศสามารถแข่งขันได้ในระบบเศรษฐกิจ



#### ความเชื่อมโยงของยุทธศาสตร์ชาติกับแผนในระดับต่างๆ



## ๒) วิสัยทัศน์

“ประเทศไทยมีความมั่นคง มั่งคั่ง ยั่งยืน เป็นประเทศพัฒนาแล้ว ด้วยการพัฒนาตามปรัชญาของเศรษฐกิจพอเพียง”

### ๓) ความมั่นคง

- **การมีความมั่นคงปลอดภัย** จากภัยและการเปลี่ยนแปลงทั้งภายในประเทศและภายนอกประเทศ ในทุกระดับ ทั้งระดับประเทศ สังคม ชุมชน ครัวเรือน และปัจเจกบุคคล และมีความมั่นคงในทุกมิติ ทั้งมิติเศรษฐกิจ สังคม สิ่งแวดล้อมและการเมือง

- **ประเทศ** มีความมั่นคงในเอกราชและอธิปไตย มีสถาบันชาติ ศาสนา พระมหากษัตริย์ที่เข้มแข็ง เป็นศูนย์กลางและเป็นที่ยึดเหนี่ยวจิตใจของประชาชน ระบบการเมืองที่มั่นคงเป็นกลไกที่นำไปสู่การบริหารประเทศ ที่ต่อเนื่องและโปร่งใสตามหลักธรรมาภิบาล

- **สังคม** มีความปรองดองและความสามัคคี สามารถผนึกกำลังเพื่อพัฒนาประเทศ ชุมชน มีความเข้มแข็ง ครอบครัวมีความอบอุ่น

- **ประชาชน** มีความมั่นคงในชีวิต มีงานและรายได้ที่มั่นคงพอเพียงกับการดำรงชีวิต มีที่อยู่อาศัย และความปลอดภัยในชีวิตทรัพย์สิน

- **ฐานทรัพยากรและสิ่งแวดล้อม** มีความมั่นคงของอาหาร พลังงาน และน้ำ

### ๔) ความมั่งคั่ง

- ประเทศไทยมีการขยายตัวของเศรษฐกิจอย่างต่อเนื่อง ยกกระดับเข้าสู่กลุ่มประเทศรายได้สูง ความเหลื่อมล้ำของการพัฒนาลดลง ประชากรได้รับผลประโยชน์จากการพัฒนาอย่างเท่าเทียมกันมากขึ้น

- เศรษฐกิจมีความสามารถในการแข่งขันสูง สามารถสร้างรายได้ทั้งจากภายในและภายนอกประเทศ สร้างฐานเศรษฐกิจและสังคมแห่งอนาคต และเป็นจุดสำคัญของการเชื่อมโยง ในภูมิภาคทั้งการคมนาคมขนส่ง การผลิต การค้า การลงทุน และการทำธุรกิจ มีบทบาทสำคัญ ในระดับภูมิภาคและระดับโลก เกิดสายสัมพันธ์ทางเศรษฐกิจและการค้าอย่างมีพลัง

- ความสมบูรณ์ในทุนที่จะสามารถสร้างการพัฒนาต่อเนื่อง ได้แก่ ทุนมนุษย์ ทุนทางปัญญา ทุนทางการเงิน ทุนที่เป็นเครื่องมือเครื่องจักร ทุนทางสังคม และทุนทรัพยากรธรรมชาติและสิ่งแวดล้อม

### ๕) ยั่งยืน

- การพัฒนาที่สามารถสร้างความเจริญ รายได้และคุณภาพชีวิตของประชาชนให้เพิ่มขึ้นอย่างต่อเนื่อง ซึ่งเป็นการเจริญเติบโตของเศรษฐกิจที่ไม่ใช้ทรัพยากรธรรมชาติเกินพอดี ไม่สร้างมลภาวะต่อสิ่งแวดล้อมจนเกินความสามารถในการรองรับและเยียวยาของระบบนิเวศน์

- การผลิตและการบริโภคเป็นมิตรกับสิ่งแวดล้อม และสอดคล้องกับกฎระเบียบของประชาคมโลก ซึ่งเป็นที่ยอมรับร่วมกัน ความอุดมสมบูรณ์ของทรัพยากรธรรมชาติและสิ่งแวดล้อมมีคุณภาพดีขึ้น คนมีความรับผิดชอบต่อสังคม มีความเอื้ออาทร เสียสละเพื่อ ผลประโยชน์ส่วนรวม

- มุ่งประโยชน์ส่วนรวมอย่างยั่งยืน ให้ความสำคัญกับการมีส่วนร่วมของประชาชนทุกภาคส่วน เพื่อการพัฒนาในทุกระดับอย่างสมดุล มีเสถียรภาพ และยั่งยืน

- ประชาชนทุกภาคส่วนในสังคมยึดถือและปฏิบัติตามปรัชญาของเศรษฐกิจพอเพียง

## ยุทธศาสตร์ชาติ

ในการที่จะบรรลุวิสัยทัศน์และทำให้ประเทศไทยพัฒนาไปสู่อนาคตที่พึงประสงค์นั้น จำเป็นจะต้องมีการวางแผนและกำหนดยุทธศาสตร์การพัฒนาในระยะยาว และกำหนดแนวทางการพัฒนาของทุกภาคส่วนให้ขับเคลื่อนไปในทิศทางเดียวกัน ดังนั้น จึงจำเป็นต้องกำหนดยุทธศาสตร์ชาติในระยะยาว เพื่อถ่ายทอดแนวทางการพัฒนาสู่การปฏิบัติในแต่ละช่วงเวลาอย่างต่อเนื่องและมีการบูรณาการ และสร้างความเข้าใจถึงอนาคตของประเทศไทยร่วมกัน และเกิดการรวมพลังของทุกภาคส่วนในสังคมทั้งประชาชน เอกชน ประชาสังคมในการขับเคลื่อนการพัฒนาเพื่อการสร้างและรักษาไว้ซึ่งผลประโยชน์แห่งชาติและบรรลุวิสัยทัศน์ “ประเทศไทยมีความมั่นคง มั่งคั่ง ยั่งยืนเป็นประเทศพัฒนาแล้ว ด้วยการพัฒนาตามหลักปรัชญาของเศรษฐกิจพอเพียง” หรือคติพจน์ประจำชาติ “มั่นคง มั่งคั่ง ยั่งยืน” เพื่อให้ประเทศมีขีดความสามารถในการแข่งขัน มีรายได้สูงอยู่ในกลุ่มประเทศพัฒนาแล้ว คนไทยมีความสุข อยู่ดี กินดี สังคมมีความมั่นคงเสมอภาคและเป็นธรรม ซึ่งยุทธศาสตร์ชาติที่จะใช้เป็นกรอบแนวทางการพัฒนาในระยะ ๒๐ ปีต่อจากนี้ไป จะประกอบด้วย ๖ ยุทธศาสตร์ ได้แก่ (๑) ยุทธศาสตร์ด้านความมั่นคง (๒) ยุทธศาสตร์ด้านการสร้างความสามารถในการแข่งขัน (๓) ยุทธศาสตร์การพัฒนาและเสริมสร้างศักยภาพคน (๔) ยุทธศาสตร์ด้านการสร้างโอกาสความเสมอภาคและเท่าเทียมกันทางสังคม (๕) ยุทธศาสตร์ด้านการสร้างการเติบโตบนคุณภาพชีวิตที่เป็นมิตรกับสิ่งแวดล้อม และ (๖) ยุทธศาสตร์ด้านการปรับสมดุลและพัฒนาระบบการบริหารจัดการภาครัฐ โดยมีสาระสำคัญของแต่ละยุทธศาสตร์ สรุปได้ ดังนี้

**๑) ยุทธศาสตร์ด้านความมั่นคง** มีเป้าหมายทั้งในการสร้างเสถียรภาพภายในประเทศและช่วยลดและป้องกันภัยคุกคามจากภายนอก รวมทั้งสร้างความเชื่อมั่นในกลุ่มประเทศอาเซียนและประชาคมโลกที่มีต่อประเทศไทย กรอบแนวทางที่ต้องให้ความสำคัญ อาทิ

(๑) การเสริมสร้างความมั่นคงของสถาบันหลักและการปกครองระบอบประชาธิปไตยอันมีพระมหากษัตริย์ทรงเป็นประมุข

(๒) การปฏิรูปกลไกการบริหารประเทศและพัฒนาความมั่นคงทางการเมือง ขจัดคอร์รัปชัน สร้างความเชื่อมั่นในกระบวนการยุติธรรม

(๓) การรักษาความมั่นคงภายในและความสงบเรียบร้อยภายใน ตลอดจนการบริหารจัดการความมั่นคงชายแดนและชายฝั่งทะเล

(๔) การพัฒนาระบบ กลไก มาตรการและความร่วมมือระหว่างประเทศทุกระดับ และรักษาดุลยภาพความสัมพันธ์กับประเทศมหาอำนาจ เพื่อป้องกันและแก้ไขปัญหาความมั่นคงรูปแบบใหม่

(๕) การพัฒนาเสริมสร้างศักยภาพการผนึกกำลังป้องกันประเทศ การรักษาความสงบเรียบร้อยภายในประเทศสร้างความร่วมมือกับประเทศเพื่อนบ้านและมิตรประเทศ

(๖) การพัฒนาระบบการเตรียมพร้อมแห่งชาติและระบบบริหารจัดการภัยพิบัติ รักษาความมั่นคงของฐานทรัพยากรธรรมชาติ สิ่งแวดล้อม

(๗) การปรับกระบวนการทำงานของกลไกที่เกี่ยวข้องจากแนวตั้งสู่แนวนอนมากขึ้น

**๒) ยุทธศาสตร์ด้านการสร้างความสามารถในการแข่งขัน** เพื่อให้ประเทศไทยสามารถพัฒนาไปสู่การเป็นประเทศพัฒนาแล้ว ซึ่งจำเป็นต้องยกระดับผลผลิตภาพการผลิตและการใช้นวัตกรรมในการเพิ่มความสามารถในการแข่งขันและการพัฒนาอย่างยั่งยืนทั้งในสาขาอุตสาหกรรม เกษตรและบริการ การสร้างความมั่นคงและปลอดภัยด้านอาหาร การเพิ่มขีดความสามารถทางการค้าและการเป็นผู้ประกอบการ รวมทั้งการพัฒนาฐานเศรษฐกิจแห่งอนาคต ทั้งนี้ภายใต้กรอบการปฏิรูปและพัฒนาปัจจัยเชิงยุทธศาสตร์ทุกด้าน อันได้แก่โครงสร้างพื้นฐานและระบบโลจิสติกส์ วิทยาศาสตร์ เทคโนโลยีและนวัตกรรม การพัฒนาทุนมนุษย์ และการบริหารจัดการทั้งในภาครัฐและภาคธุรกิจ เอกชน กรอบแนวทางที่ต้องให้ความสำคัญ อาทิ

(๑) การพัฒนาสมรรถนะทางเศรษฐกิจ ได้แก่การรักษาเสถียรภาพเศรษฐกิจและสร้างความเชื่อมั่น การส่งเสริมการค้าและการลงทุนที่อยู่บนการแข่งขันที่เป็นธรรมและรับผิดชอบต่อสังคม ตลอดจนการพัฒนาประเทศ

สู่ความเป็นชาติการค้าเพื่อให้ได้ประโยชน์จากห่วงโซ่มูลค่าในภูมิภาค และเป็นการยกระดับไปสู่ส่วนบนของห่วงโซ่มูลค่ามากขึ้น

(๒) การพัฒนาภาคการผลิตและบริการ บนฐานของการพัฒนานวัตกรรมและมีความเป็นมิตรต่อสิ่งแวดล้อม โดยมีการใช้ดิจิทัลและการค้าที่เข้มข้นเพื่อสร้างมูลค่าเพิ่มและขยายกิจกรรมการผลิตและบริการ โดยมุ่งสู่ความเป็นเลิศในระดับโลกและในระดับภูมิภาคในอุตสาหกรรมหลายสาขา และในภาคบริการที่หลากหลายตามรูปแบบการดำเนินชีวิตและการดำเนินธุรกิจที่เปลี่ยนไป รวมทั้งเป็นแหล่งอาหารคุณภาพ สะอาดและปลอดภัยของโลก

- ภาคเกษตร โดยเสริมสร้างฐานการผลิตให้เข้มแข็งและยั่งยืน เพิ่มขีดความสามารถในการแข่งขันของภาคเกษตรส่งเสริมเกษตรกรรายย่อยให้ปรับไปสู่การทำเกษตรยั่งยืนที่เป็นมิตรกับสิ่งแวดล้อมและรวมกลุ่มเกษตรกรในการพัฒนาอาชีพที่เข้มแข็ง และการพัฒนาสินค้าเกษตรที่มีศักยภาพและอาหารคุณภาพ สะอาด และปลอดภัย

- ภาคอุตสาหกรรม โดยพัฒนาอุตสาหกรรมศักยภาพ ยกย่องการพัฒนาอุตสาหกรรมปัจจุบันที่มีศักยภาพสูง และพัฒนาอุตสาหกรรมอนาคตที่มีศักยภาพ โดยการใช้ดิจิทัลและการค้ามาเพิ่มมูลค่าและยกระดับห่วงโซ่มูลค่าในระดับสูงขึ้น

- ภาคบริการ โดยขยายฐานการบริการให้มีความหลากหลาย มีความเป็นเลิศและเป็นมิตรต่อสิ่งแวดล้อม โดยการยกระดับการบริการที่เป็นฐานรายได้เดิม เช่น การท่องเที่ยว และพัฒนาให้ประเทศไทยเป็นศูนย์กลางการให้บริการสุขภาพ ธุรกิจบริการด้านการเงินและธุรกิจบริการที่มีศักยภาพอื่นๆ เป็นต้น

(๓) การพัฒนาผู้ประกอบการและเศรษฐกิจชุมชน พัฒนาทักษะผู้ประกอบการ ยกย่องผลิตภาพแรงงานและพัฒนาวิสาหกิจขนาดกลางและขนาดย่อม (SMEs) สู่สากล และพัฒนาวิสาหกิจชุมชนและสถาบันเกษตรกร

(๔) การพัฒนาพื้นที่เศรษฐกิจพิเศษและเมืองพัฒนาเขตเศรษฐกิจพิเศษชายแดน และพัฒนาระบบเมืองศูนย์กลางความเจริญ จัดระบบผังเมืองที่มีประสิทธิภาพและมีส่วนร่วม มีการจัดการสิ่งแวดล้อมเมือง และโครงสร้างพื้นฐานทางสังคมและเศรษฐกิจที่สอดคล้องกับศักยภาพ

(๕) การลงทุนพัฒนาโครงสร้างพื้นฐาน ในด้านการขนส่ง ด้านพลังงาน ระบบเทคโนโลยีสารสนเทศ และการสื่อสารและการวิจัยและพัฒนา

(๖) การเชื่อมโยงกับภูมิภาคและเศรษฐกิจโลกสร้างความเป็นหุ้นส่วนการพัฒนากับนานาชาติ ส่งเสริมความร่วมมือกับนานาชาติในการสร้างความมั่นคงด้านต่างๆ เพิ่มบทบาทของไทยในองค์กรระหว่างประเทศ รวมถึงสร้างองค์ความรู้ด้านการต่างประเทศ

**๓) ยุทธศาสตร์การพัฒนาและเสริมสร้างศักยภาพคน** เพื่อพัฒนาคนและสังคมไทยให้เป็นรากฐานที่แข็งแกร่งของประเทศมีความพร้อมทางกาย ใจ สติปัญญา มีความเป็นสากล มีทักษะการคิดวิเคราะห์อย่างมีเหตุผล มีระเบียบวินัย เคารพกฎหมาย มีคุณธรรมจริยธรรม รู้คุณค่าความเป็นไทย มีครอบครัวที่มั่นคง กรอบแนวทางที่ต้องให้ความสำคัญ อาทิ

(๑) การพัฒนาศักยภาพคนตลอดช่วงชีวิตให้สนับสนุนการเจริญเติบโตของประเทศ

(๒) การยกระดับคุณภาพการศึกษาและการเรียนรู้ให้มีคุณภาพ เท่าเทียม และทั่วถึง

(๓) การปลูกฝังระเบียบวินัย คุณธรรม จริยธรรมค่านิยมที่พึงประสงค์

(๔) การสร้างเสริมให้คนมีสุขภาพที่ดี

(๕) การสร้างความอยู่ดีมีสุขของครอบครัวไทยเสริมสร้างบทบาทของสถาบันครอบครัวในการบ่ม

เพาะจิตใจให้เข้มแข็ง

**๔) ยุทธศาสตร์ด้านการสร้างโอกาสความเสมอภาคและเท่าเทียมกันทางสังคม** เพื่อเร่งกระจายโอกาสการพัฒนาและสร้างความมั่นคงให้ทั่วถึง ลดความเหลื่อมล้ำไปสู่สังคมที่เสมอภาคและเป็นธรรม กรอบแนวทางที่ต้องให้ความสำคัญ อาทิ

- (๑) การสร้างความมั่นคงและการลดความเหลื่อมล้ำทางด้านเศรษฐกิจและสังคม
- (๒) การพัฒนาระบบบริการและระบบบริหารจัดการสุขภาพ
- (๓) การสร้างสภาพแวดล้อมและนวัตกรรมที่เอื้อต่อการดำรงชีวิตในสังคมสูงวัย
- (๔) การสร้างความเข้มแข็งของสถาบันทางสังคมทุนทางวัฒนธรรมและความเข้มแข็งของชุมชน
- (๕) การพัฒนาการสื่อสารมวลชนให้เป็นกลไกในการสนับสนุนการพัฒนา

**๕) ยุทธศาสตร์ด้านการสร้างการเติบโตบนคุณภาพชีวิตที่เป็นมิตรต่อสิ่งแวดล้อม** เพื่อเร่งอนุรักษฟื้นฟูและสร้างความมั่นคงของฐานทรัพยากรธรรมชาติ และมีความมั่นคงด้านน้ำ รวมทั้งมีความสามารถในการป้องกันผลกระทบและปรับตัวต่อการเปลี่ยนแปลงสภาพภูมิอากาศและภัยพิบัติธรรมชาติ และพัฒนามุ่งสู่การเป็นสังคมสีเขียว กรอบแนวทางที่ต้องให้ความสำคัญ อาทิ

- (๑) การจัดระบบอนุรักษ์ ฟื้นฟูและป้องกันการทำลายทรัพยากรธรรมชาติ
- (๒) การวางระบบบริหารจัดการน้ำให้มีประสิทธิภาพทั้ง ๒๕ ลุ่มน้ำ เน้นการปรับระบบการบริหารจัดการอุทกภัยอย่างบูรณาการ
- (๓) การพัฒนาและใช้พลังงานที่เป็นมิตรกับสิ่งแวดล้อม
- (๔) การพัฒนาเมืองอุตสาหกรรมเชิงนิเวศและเมืองที่เป็นมิตรกับสิ่งแวดล้อม
- (๕) การร่วมลดปัญหาโลกร้อนและปรับตัวให้พร้อมกับการเปลี่ยนแปลงสภาพภูมิอากาศ
- (๖) การใช้เครื่องมือทางเศรษฐศาสตร์และนโยบายการคลังเพื่อสิ่งแวดล้อม

**๖) ยุทธศาสตร์ด้านการปรับสมดุลและพัฒนาระบบการบริหารจัดการภาครัฐ** เพื่อให้หน่วยงานภาครัฐมีขนาดที่เหมาะสมกับบทบาทภารกิจ มีสมรรถนะสูง มีประสิทธิภาพและประสิทธิผลกระจายบทบาทภารกิจไปสู่ท้องถิ่นอย่างเหมาะสม มีธรรมาภิบาลกรอบแนวทางที่ต้องให้ความสำคัญ อาทิ

- (๑) การปรับปรุงโครงสร้าง บทบาท ภารกิจของหน่วยงานภาครัฐ ให้มีขนาดที่เหมาะสม
- (๒) การวางระบบบริหารราชการแบบบูรณาการ
- (๓) การพัฒนาระบบบริหารจัดการกำลังคนและพัฒนาบุคลากรภาครัฐ
- (๔) การต่อต้านการทุจริตและประพฤติมิชอบ
- (๕) การปรับปรุงกฎหมายและระเบียบต่างๆ ให้ทันสมัย เป็นธรรมและเป็นสากล
- (๖) การพัฒนาระบบการให้บริการประชาชนของหน่วยงานภาครัฐ
- (๗) การปรับปรุงการบริหารจัดการรายได้และรายจ่ายของภาครัฐ

### กลไกการขับเคลื่อนกระบวนการพัฒนา

ยุทธศาสตร์ชาติจะเป็นแผนแม่บทหลักในการพัฒนาประเทศเพื่อให้ส่วนราชการและหน่วยงานต่างๆ ใช้เป็นแนวทางในการจัดทำแผนยุทธศาสตร์การพัฒนาประเทศในด้านต่างๆ อาทิ แผนพัฒนาเศรษฐกิจและสังคมแห่งชาติ แผนเฉพาะด้านต่างๆ เช่น ด้านความมั่นคง เศรษฐกิจ การศึกษา ศิลปวัฒนธรรม ฯลฯ แผนปฏิบัติการในระดับกระทรวงและในระดับพื้นที่ ให้มีความสอดคล้องกันตามห้วงเวลานอกจากนี้ยุทธศาสตร์ชาติจะใช้เป็นกรอบในการจัดสรรงบประมาณและทรัพยากรอื่นๆ ของประเทศ เพื่อขับเคลื่อนการพัฒนาอย่างมีเอกภาพให้บรรลุเป้าหมาย โดยจะต้องอาศัยการประสานความร่วมมือจากหลายภาคส่วน ภายใต้ระบบประชาธิปไตย คือ ความร่วมมือของภาครัฐภาคเอกชน ภาคประชาชนและประชาสังคม ทั้งนี้ รัฐธรรมนูญแห่งราชอาณาจักรไทยจะได้มีการกำหนดเกี่ยวกับบทบาทของยุทธศาสตร์ชาติและแนวทางในการนำยุทธศาสตร์ชาติไปสู่การปฏิบัติ เพื่อที่ส่วนราชการและหน่วยงานต่างๆ จะสามารถขับเคลื่อนการพัฒนาได้อย่างต่อเนื่องและบูรณาการ

### ปัจจัยความสำเร็จของยุทธศาสตร์ชาติ

(๑) **สาระของยุทธศาสตร์ชาติ** กำหนดวิสัยทัศน์ระยะยาวที่ชัดเจน มีการกำหนดเป้าหมายและภาพในอนาคตของประเทศที่ชัดเจนและเป็นที่ยอมรับ และยอมรับเป็นเจ้าของร่วมกันสามารถถ่ายทอดเป้าหมายของยุทธศาสตร์ชาติ สู่เป้าหมายเฉพาะด้านต่างๆ ตามระยะเวลาเป็นช่วงๆ ของหน่วยงานปฏิบัติได้ และมีการกำหนดตัวชี้วัดที่สามารถวัดผลสัมฤทธิ์ได้

(๒) ระบบและกฎหมาย มีกฎหมายรองรับ มีกลไกเชื่อมโยงกับแผนพัฒนาเศรษฐกิจและสังคมแห่งชาติและแผนในระดับต่างๆ เพื่อให้ส่วนราชการนำยุทธศาสตร์ชาติไปปฏิบัติ รวมทั้งกรอบกฎหมายด้านการจัดสรรงบประมาณ ให้สามารถระดมทรัพยากรเพื่อผลักดันขับเคลื่อนการดำเนินการตามยุทธศาสตร์ชาติอย่างมีบูรณาการ และกรอบกฎหมายที่จะกำหนดให้การดำเนินการตามยุทธศาสตร์ชาติมีความต่อเนื่อง รวมทั้งมีระบบการติดตามและประเมินผลอย่างเป็นระบบในทุกระดับ

(๓) กลไกสู่การปฏิบัติ มีกลไกที่สอดคล้อง/สอดคล้องตั้งแต่ระดับการจัดทำยุทธศาสตร์ การนำไปสู่การปฏิบัติ และการติดตามประเมินผล รวมทั้งมีกลไกในการกำกับดูแล บริหารจัดการและการขับเคลื่อนยุทธศาสตร์ชาติสู่การปฏิบัติอย่างมีประสิทธิภาพและหน่วยงานปฏิบัติจะต้องมีความเข้าใจ สามารถกำหนดแผนงานโครงการให้สอดคล้องกับเป้าหมายที่กำหนดไว้ในยุทธศาสตร์ชาติ

## ๑.๒ กรอบแผนพัฒนาเศรษฐกิจและสังคมแห่งชาติ ฉบับที่ ๑๒

### กรอบวิสัยทัศน์แผนพัฒนาเศรษฐกิจและสังคมแห่งชาติ ฉบับที่ ๑๒

ให้ความสำคัญกับการกำหนดทิศทางการพัฒนาที่มุ่งสู่การเปลี่ยนผ่านประเทศไทย จากประเทศที่มีรายได้ปานกลางไปสู่ประเทศที่มีรายได้สูง มีความมั่นคง และยั่งยืน สังคมอยู่ร่วมกันอย่างมี ความสุข และนำไปสู่การบรรลุวิสัยทัศน์ระยะยาว “มั่นคง มั่งคั่ง ยั่งยืน” ของประเทศ

#### ๑) เป้าหมาย

- (๑) การหลุดพ้นจากกับดักประเทศรายได้ปานกลางสู่รายได้สูง
- (๒) การพัฒนาศักยภาพคนให้สนับสนุนการเจริญเติบโตของประเทศและการสร้าง สังคมสูงวัยอย่างมีคุณภาพ
- (๓) การลดความเหลื่อมล้ำในสังคม
- (๔) การสร้างการเจริญเติบโตทางเศรษฐกิจและสังคมที่เป็นมิตรกับสิ่งแวดล้อม
- (๕) การบริหารราชการแผ่นดินที่มีประสิทธิภาพ

#### ๒) แนวทางการพัฒนา

##### ๒.๑) การยกระดับศักยภาพการแข่งขันและการหลุดพ้นกับดักรายได้ปานกลางสู่รายได้สูง

- (๑) การส่งเสริมด้านการวิจัยและ
- (๒) การพัฒนาผลิตภาพแรงงาน
- (๓) การส่งเสริมผู้ประกอบการที่เข้มแข็งและพาณิชย์ดิจิทัล
- (๔) การลงทุนโครงสร้างพื้นฐาน
- (๕) การปรับโครงสร้างการผลิต

##### ๒.๒) การพัฒนาศักยภาพคนตามช่วงวัยและการปฏิรูประบบเพื่อสร้างสังคมสูงวัยอย่างมีคุณภาพ

- (๑) การพัฒนาศักยภาพคนในทุกช่วงวัยให้สนับสนุนการเจริญเติบโตของประเทศ
- (๒) การยกระดับคุณภาพการศึกษาและการเรียนรู้ให้มีคุณภาพ เท่าเทียมและทั่วถึง
- (๓) การพัฒนาด้านสุขภาพ
- (๔) การสร้างสภาพแวดล้อมและนวัตกรรมที่เอื้อต่อการดำรงชีพในสังคมสูงวัย

##### ๓) การลดความเหลื่อมล้ำทางสังคม

- (๑) การยกระดับรายได้และสร้างโอกาสในการประกอบอาชีพ
- (๒) การจัดบริการทางสังคมให้ทุกคนตามสิทธิขั้นพื้นฐาน และเน้นการสร้างภูมิคุ้มกันระดับปัจเจก
- (๓) การสร้างความเสมอภาคในการเข้าถึงทรัพยากร
- (๔) การเข้าถึงกระบวนการยุติธรรมอย่างเสมอภาค

##### ๔) การรองรับการเชื่อมโยงภูมิภาคและความเป็นเมือง

- (๑) การลงทุนด้านโครงสร้างพื้นฐานและสิ่งอำนวยความสะดวกของเมือง



- (๒) การพัฒนาด้านการขนส่งและโลจิสติกส์เชื่อมโยงกับเพื่อนบ้าน
- (๓) การส่งเสริมการลงทุน การค้าชายแดน และการจัดตั้งเขตพัฒนาเศรษฐกิจพิเศษ
- ๕) การสร้างความเจริญเติบโตทางเศรษฐกิจและสังคมอย่างเป็นมิตรกับสิ่งแวดล้อม
  - (๑) การรักษาทุนทางธรรมชาติเพื่อการเติบโตสีเขียว
  - (๒) การส่งเสริมการบริโภคที่เป็นมิตรกับสิ่งแวดล้อม
  - (๓) การส่งเสริมการผลิต การลงทุน และการสร้างงานสีเขียว
  - (๔) การจัดการมลพิษและรักษาคุณภาพสิ่งแวดล้อม
  - (๕) การพัฒนาความร่วมมือด้านสิ่งแวดล้อมระหว่างประเทศ
  - (๖) การเพิ่มขีดความสามารถในการปรับตัวเพื่อรองรับการเปลี่ยนแปลงสภาพ ภูมิอากาศและการบริหารจัดการเพื่อลดความเสี่ยงด้านภัยพิบัติ
- ๖) การบริหารราชการแผ่นดินที่มีประสิทธิภาพ
  - (๑) การสร้างความโปร่งใสในทุกขั้นตอนของการปฏิบัติราชการ
  - (๒) การพัฒนาบุคลากรภาครัฐ
  - (๓) การสร้างรูปแบบการพัฒนา อปท. ให้เหมาะสม
  - (๔) การสร้างระบบตรวจสอบ ติดตามและประเมินผลที่มีประสิทธิภาพ

### ๑.๓ ยุทธศาสตร์การพัฒนากลุ่มจังหวัดภาคใต้ฝั่งอันดามัน ได้แก่ ระนอง พังงา ภูเก็ต กระบี่ ตรัง

#### ๑) วิสัยทัศน์ (Vision)

“การท่องเที่ยวทางทะเลที่มีคุณภาพระดับโลก บนฐานความเข้มแข็งของภาคเกษตรและชุมชนอย่างยั่งยืน”

#### ๒) พันธกิจ (Mission)

- (๑) พัฒนาและฟื้นฟูแหล่งท่องเที่ยวรวมถึงมาตรฐานการให้บริการการท่องเที่ยวสู่มาตรฐานสากล
- (๒) พัฒนาโครงข่ายคมนาคมเพื่อสนับสนุนการท่องเที่ยวและภาคการเกษตรภายในกลุ่มจังหวัด และเชื่อมโยงการคมนาคมกับต่างประเทศ
- (๓) สร้างความเชื่อมั่นในความปลอดภัยในชีวิตและทรัพย์สิน
- (๔) สร้างเศรษฐกิจให้สมดุลเพื่อยกระดับความเป็นอยู่และมาตรฐานคุณภาพชีวิตของเกษตรกร ชุมชนและท้องถิ่น
- (๕) ฟื้นฟู ดูแลและรักษาทรัพยากรธรรมชาติและสิ่งแวดล้อมสู่ความสมดุลของระบบนิเวศน์อย่างยั่งยืน

#### ๓) วัตถุประสงค์ (Objectives)

- (๑) สร้างการเติบโตทางเศรษฐกิจ โดยเพิ่มขีดความสามารถแข่งขันด้านการท่องเที่ยวและเพิ่มมูลค่าภาคเกษตร
- (๒) สร้างความมั่นคงในอาชีพและรายได้ โดยเสริมสร้างศักยภาพของบุคลากร และความเข้มแข็งของชุมชน
- (๓) เพื่ออนุรักษ์ ฟื้นฟู ทรัพยากรธรรมชาติและสิ่งแวดล้อมให้สมดุลอย่างยั่งยืน

**ยุทธศาสตร์ที่ ๑** : พัฒนาการท่องเที่ยวทางทะเลที่มีคุณภาพระดับโลก อย่างยั่งยืน

#### **กลยุทธ์**

- ๑) กลยุทธ์พัฒนาปัจจัยพื้นฐานรองรับการขยายตัวด้านการท่องเที่ยวอย่างให้เพียงพอและเหมาะสม

(๑) พัฒนาโครงสร้างพื้นฐานเชื่อมโยงการคมนาคม ทางบก ทางทะเลและทางอากาศ ให้เพียงพอได้มาตรฐานความปลอดภัย

(๒) พัฒนาระบบสาธารณสุขโรค ระบบสารสนเทศ และสิ่งอำนวยความสะดวกในพื้นที่ให้เพียงพอ

(๓) เพิ่มประสิทธิภาพระบบป้องกันบรรเทาสาธารณภัยความปลอดภัยในชีวิตทรัพย์สิน ความปลอดภัยในการสัญจร ของประชาชนและนักท่องเที่ยว

(๔) พัฒนาระบบเฝ้าระวังสุขอนามัย การบริการด้านสาธารณสุขให้มีประสิทธิภาพและเพียงพอ

**๒) กลยุทธ์พัฒนาแหล่งท่องเที่ยวและกิจกรรมการท่องเที่ยวให้สอดคล้องกับอัตลักษณ์อันดามัน มีภูมิทัศน์สวยงาม สะอาด เชื่อมโยง วิถีชีวิต วัฒนธรรม และภูมิปัญญาท้องถิ่น**

(๑) พัฒนาฟื้นฟูแหล่งท่องเที่ยวให้สอดคล้องกับธรรมชาติ มีภูมิทัศน์สวยงาม สะอาด เรียบร้อย

(๒) ฟื้นฟูเรื่องราว ประวัติศาสตร์ วัฒนธรรม วิถีชีวิต ประเพณีของท้องถิ่น เพื่อสร้างความสนใจและความประทับใจให้กับผู้เยี่ยมชม

(๓) ส่งเสริมการสร้างมูลค่าเพิ่มของสินค้า ผลิตภัณฑ์ OTOP และการบริการผ่านเรื่องราวและทรัพยากรที่เป็นเอกลักษณ์ของท้องถิ่น

**๓) กลยุทธ์รักษาทรัพยากรธรรมชาติและสิ่งแวดล้อมให้อุดมสมบูรณ์อย่างยั่งยืน โดยกระบวนการมีส่วนร่วมของทุกภาคส่วนในพื้นที่**

(๑) ฟื้นฟูทรัพยากรป่าไม้และป่าชายเลน และทรัพยากรทางทะเลให้อุดมสมบูรณ์ เพื่อสร้างความสมดุลของระบบนิเวศ โดยเฉพาะพื้นที่เพาะพันธุ์ อนุบาลและขยายพันธุ์สัตว์ทะเล

(๒) เพิ่มประสิทธิภาพการบริหารจัดการขยะมูลฝอยและน้ำเสีย ลดปริมาณขยะชุมชนและการปล่อยน้ำเสียลงสู่แหล่งน้ำธรรมชาติ

(๓) เพิ่มประสิทธิภาพการบริหารจัดการน้ำให้เพียงพอกับความต้องการของกลุ่มจังหวัด

**๔) กลยุทธ์พัฒนาศักยภาพบุคลากรภาคบริการแหล่งท่องเที่ยว**

(๑) ส่งเสริมความร่วมมือในการพัฒนาคุณภาพบุคลากรด้านการท่องเที่ยว ทั้งระดับสากลและระดับชุมชน ให้มีมาตรฐานและมีจำนวนเพียงพอต่อความเติบโตในสาขาการท่องเที่ยว

(๒) พัฒนาศักยภาพผู้ประกอบการท่องเที่ยวให้มีขีดความสามารถในการบริการจัดการท่องเที่ยวตามหลักธรรมาภิบาลฟื้นฟูทรัพยากรป่าไม้และป่าชายเลน และทรัพยากรทางทะเลให้อุดมสมบูรณ์ เพื่อสร้างความสมดุลของระบบนิเวศ โดยเฉพาะพื้นที่เพาะพันธุ์ อนุบาลและขยายพันธุ์สัตว์ทะเล

(๓) พัฒนาขีดความสามารถบริการ การบริหารจัดการด้านการท่องเที่ยวให้กับชุมชนสนับสนุนการเชื่อมโยงภาคธุรกิจเอกชนกับชุมชนดำเนินการด้านการท่องเที่ยว

**๕) กลยุทธ์บริหารจัดการให้เกิดความยั่งยืน**

(๑) เร่งสร้างมาตรการควบคุมจำนวนนักท่องเที่ยวในแหล่งท่องเที่ยวให้ได้มาตรฐานตามความสามารถรองรับ (CARRYING CAPACITY)

(๒) สร้างเครือข่ายการจัดการความรู้ คู่สร้างจิตสำนึกในการท่องเที่ยวเชิงนิเวศ เพื่อพัฒนาการท่องเที่ยวยั่งยืน รวมถึงการพัฒนาระบบฐานข้อมูลเพื่อสนับสนุนการบริหารจัดการการท่องเที่ยว

(๓) เสริมสร้างการใช้ประโยชน์จากทรัพยากรการท่องเที่ยวให้สมดุล โดยเน้นการบริหารจัดการระบบเชิงบูรณาการให้มีประสิทธิภาพ และเสริมสร้างบทบาทขององค์กรท้องถิ่นและภาคประชาชนในการจัดการสิ่งแวดล้อม

(๔) เพิ่มประสิทธิภาพในการเสริมสร้างความปลอดภัยในชีวิตและทรัพย์สิน รวมถึงสุขอนามัย ด้านอาหารและโรคติดต่อ

**๖) กลยุทธ์พัฒนาด้านการตลาดและประชาสัมพันธ์**

(๑) เชื่อมโยงเครือข่ายคู่ค้าทางการท่องเที่ยว การค้าและบริการกับกลุ่มประเทศเพื่อนบ้านและประเทศคู่ค้าสำคัญ

(๒) พัฒนาระบบบริหารจัดการแบบบูรณาการและสร้างกลไกตลาดที่มีศักยภาพสามารถแข่งขันในระดับสากลเพิ่มขึ้น

(๓) ประชาสัมพันธ์ข้อมูลของกลุ่มจังหวัดผ่านสื่อแขนงต่างๆ โดยเฉพาะระบบอินเทอร์เน็ต เพื่อเสริมสร้างภาพลักษณ์อันดีมานัน

**ยุทธศาสตร์ที่ ๒ : การสร้างมูลค่าเพิ่มให้สินค้าเกษตร ประมง และปศุสัตว์ ที่มีศักยภาพในพื้นที่เพื่อให้ชุมชนเกิดความเข้มแข็งอย่างยั่งยืน**

### กลยุทธ์

**๑) ปรับปรุงประสิทธิภาพการเพาะปลูก การประมงและปศุสัตว์ เพื่อเพิ่มผลผลิตและลดต้นทุนการผลิต**

(๑) เพิ่มประสิทธิภาพการผลิตทางการเกษตร โดยการลดต้นทุนจากปัจจัยการผลิตต่างๆ อาทิ การใช้ปุ๋ยอินทรีย์

(๒) พัฒนาหรือคัดเลือกพันธุ์พืชที่เหมาะสมกับพื้นที่เพื่อให้ได้ผลผลิตที่มีประสิทธิภาพ

(๓) พัฒนาระบบการเพาะปลูก หรือเก็บเกี่ยวอย่างถูกต้องเหมาะสมเพื่อให้ได้ผลผลิตที่มีคุณภาพมากยิ่งขึ้น

(๔) พัฒนาศักยภาพ การประมง และการเพาะเลี้ยงสัตว์น้ำมูลค่าสูง

(๕) เร่งรัดพัฒนาระบบบริหารจัดการเกษตร ปศุสัตว์ และประมง ทำให้มีประสิทธิภาพ

**๒) นำนวัตกรรมมาต่อยอดสู่การพัฒนาการแปรรูป เพื่อเพิ่มและสร้างมูลค่า**

(๑) พัฒนาผลิตภัณฑ์ใหม่ที่เหมาะสมกับผลิตภัณฑ์และพื้นที่ โดยการนำผลงานวิจัยและนวัตกรรมใหม่มาประยุกต์ใช้เพื่อสร้างผลิตภัณฑ์ใหม่ๆ หรือนำวัสดุเหลือทิ้งจากกระบวนการการผลิต/แปรรูปมาใช้ให้เกิดประโยชน์

(๒) ส่งเสริมให้เกิดกระบวนการบริหารจัดการโรงงาน/ผลิตภัณฑ์ต้นแบบ เพื่อพัฒนาผลิตภัณฑ์ใหม่ตามแนวทางและกระบวนการที่วางไว้

(๓) พัฒนาลินค้าประมง และสัตว์น้ำมูลค่าสูงเป็นผลิตภัณฑ์อุตสาหกรรม

**๓) ส่งเสริมศักยภาพด้านการตลาดให้เกษตรกรโดยเฉพาะการเข้าถึง/รับรู้ข้อมูลทางการตลาด**

(๑) รวบรวมข้อมูลเพื่อพัฒนาเป็นฐานข้อมูลทั้งด้านปริมาณผลผลิต ความต้องการของตลาด ราคา ฯลฯ เพื่อใช้มาวางแผนการเพาะปลูกและการผลิต

(๒) เผยแพร่ความรู้ราคา การตลาด ยางพารา ปาล์ม โดยพัฒนาระบบเชื่อมโยงเครือข่ายเกษตรกรสถาบันเกษตรกร และบริหารจัดการเครือข่ายข้อมูลด้านยางพารา ปาล์ม ครบวงจร

(๓) เผยแพร่ข้อมูลข่าวสารการตลาดให้ทั่วถึงและรวดเร็วพัฒนาองค์ความรู้ในการวิเคราะห์ประเมินสถานการณ์ด้านการตลาด

(๔) ส่งเสริมให้เกษตรกรใช้ข้อมูลด้านการตลาดประกอบการตัดสินใจในการผลิต

(๕) ส่งเสริมการสร้างเครือข่ายสินค้าเกษตรในกลุ่มจังหวัด

(๖) ผลักดันสู่ศูนย์กลางการค้าเกษตรของภาคใต้

๔) การส่งเสริมการรวมกลุ่มและให้องค์ความรู้ของแก่เกษตรกร และผู้ประกอบการเพื่อความเข้มแข็ง

(๑) สร้างเกษตรกรรุ่นใหม่ที่มีความรู้ทั้งทางทฤษฎีและการปฏิบัติเพื่อไปประกอบอาชีพเกษตรกรและเป็นแบบอย่างที่ดีแก่เกษตรกรรายอื่น เพื่อให้เกิดการพัฒนาการเกษตรที่ยั่งยืน

(๒) พัฒนาสถาบันเกษตรกรให้มีขีดความสามารถในการดำเนินธุรกิจ และช่วยเหลือสมาชิกในด้านการผลิตและการตลาด โดยนำข้อมูลจากฐานข้อมูลที่ได้ในกลยุทธ์ที่ ๓ มาถ่ายทอดและวางแผนการผลิต

(๓) เชื่อมโยงเครือข่ายตลาดสินค้าเกษตรของสถาบันเกษตรกรในกลุ่มจังหวัด

### ๑.๓.๑ ยุทธศาสตร์การพัฒนาจังหวัด (แผนพัฒนาจังหวัดพังงา พ.ศ.๒๕๖๑-๒๕๖๕)

#### ๑) วิสัยทัศน์

ศูนย์กลางการท่องเที่ยวเชิงนิเวศ เกษตรกรรมยั่งยืน สังคมแห่งการเรียนรู้ สู่คุณภาพชีวิตที่ดี

#### ๒) จุดเน้นการพัฒนา

“ พังงา เป็น WORLD CLASS DESTINATION ” สามารถแข่งขันได้ในระดับสากล

#### ๓) พันธกิจ

- (๑) ส่งเสริมและพัฒนาการท่องเที่ยว
- (๒) สร้างมูลค่าเพิ่มสินค้า เกษตรกรรม เกษตรอุตสาหกรรม
- (๓) สร้างความมั่นคงทางด้านทรัพยากรธรรมชาติและสิ่งแวดล้อมสู่ความสมดุลอย่างยั่งยืน
- (๔) พัฒนาคุณภาพการศึกษาสู่มาตรฐานสากล
- (๕) พัฒนาคุณภาพชีวิตและสังคมสู่ความเข้มแข็งอย่างยั่งยืน
- (๖) สร้างความมั่นคงปลอดภัยในชีวิตและทรัพย์สิน

#### ๔) เป้าประสงค์

- (๑) จำนวนนักท่องเที่ยวและรายได้จากการท่องเที่ยวที่เพิ่มขึ้น
- (๒) มูลค่าสินค้าภาคเกษตรที่เกิดขึ้นและปลอดภัยได้มาตรฐาน
- (๓) อนุรักษ์ฟื้นฟูทรัพยากรธรรมชาติและสิ่งแวดล้อมสู่ความสมดุลอย่างยั่งยืน
- (๔) ประชาชนจังหวัดพังงามีคุณภาพชีวิตที่ดีและมีสังคมน่าอยู่
- (๕) ประชาสังคม มีความมั่นคง ปลอดภัยในชีวิตและทรัพย์สิน

#### ๕) ยุทธศาสตร์การพัฒนาจังหวัดพังงา

ประกอบด้วย ๕ ประเด็นยุทธศาสตร์ โดยเรียงตามลำดับความสำคัญ ดังนี้

- |                        |   |
|------------------------|---|
| ประเด็นยุทธศาสตร์ที่ ๑ | : สร้างเสริมคุณภาพการท่องเที่ยวเชิงนิเวศครบวงจร   |
| ประเด็นยุทธศาสตร์ที่ ๒ | : สร้างเสริมระบบการผลิต การบริโภค การค้า การบริหารจัดการ<br>ด้านการเกษตรอย่างเป็นระบบที่ยั่งยืน |
| ประเด็นยุทธศาสตร์ที่ ๓ | : สร้างเสริมระบบการจัดการทรัพยากรธรรมชาติและสิ่งแวดล้อม<br>อย่างมีประสิทธิภาพและสมดุล           |
| ประเด็นยุทธศาสตร์ที่ ๔ | : ยกระดับคุณภาพชีวิตที่ดี สร้างสังคมมั่นคงน่าอยู่   |
| ประเด็นยุทธศาสตร์ที่ ๕ | : สร้างเสริมระบบความมั่นคงปลอดภัยในชีวิตและทรัพย์สิน  |

#### ๖) ยุทธศาสตร์การพัฒนาตามองค์กรปกครองท้องถิ่นจังหวัดพังงา ประกอบด้วย

##### วิสัยทัศน์

สังคมอยู่ร่วมกันอย่างมีความสุข ด้วยความเสมอภาคเป็นธรรม และมีภูมิคุ้มกันต่อการเปลี่ยนแปลง

##### พันธกิจ

(๑) สร้างสังคมเป็นธรรมและเป็นสังคมที่มีคุณภาพ ทุกคนมีความมั่นคงในชีวิต ได้รับการคุ้มครองทางสังคมที่มีคุณภาพอย่างทั่วถึงและเท่าเทียม มีโอกาสเข้าถึงทรัพยากรและกระบวนการยุติธรรมอย่างเสมอภาค ส่วนได้รับการเสริมพลังให้สามารถมีส่วนร่วมในกระบวนการพัฒนาภายใต้ระบบบริหารจัดการภาครัฐที่โปร่งใสเป็นธรรม

(๒) พัฒนาคุณภาพคนไทยให้มีคุณธรรม เรียนรู้ตลอดชีวิต มีทักษะและการดำรงชีวิตอย่างเหมาะสมในแต่ละช่วงวัย สถาบันทางสังคมและชุมชนท้องถิ่นมีความเข้มแข็ง สามารถปรับตัวรู้เท่าทันกับการเปลี่ยนแปลง

(๓) พัฒนากิจการการผลิตและบริการให้เข้มแข็งและมีคุณภาพบนฐานความรู้ ความคิด สร้างสรรค์ และภูมิปัญญา สร้างความมั่นคงด้านอาหารและพลังงาน ปรับโครงสร้างการผลิตและการบริโภคให้เป็นมิตรกับสิ่งแวดล้อม พร้อมสร้างความเชื่อมโยงกับประเทศในภูมิภาคเพื่อความมั่นคงทางเศรษฐกิจและสังคม

(๔) สร้างความมั่นคงของฐานทรัพยากรธรรมชาติและสิ่งแวดล้อม สนับสนุนการมีส่วนร่วมของชุมชนรวมทั้งสร้างภูมิคุ้มกันเพื่อรองรับผลกระทบจากการเปลี่ยนแปลงสภาพภูมิอากาศและภัยพิบัติทางธรรมชาติ

## ๒. ยุทธศาสตร์ของเทศบาลตำบลเกาะยาว

### ๒.๑ วิสัยทัศน์

**“พัฒนาสังคม ศาสนา การศึกษา การส่งเสริมอาชีพ สร้างความเข้มแข็งในชุมชน ส่งเสริมการท่องเที่ยว ดูแลรักษาสิ่งแวดล้อมและธรรมชาติ พัฒนาเทคโนโลยีที่ทันสมัย และการให้บริการที่รวดเร็ว”**

#### ๑) พันธกิจ

- (๑) ส่งเสริมด้านสาธารณสุขและพัฒนาระบบโครงสร้างพื้นฐาน
- (๒) ส่งเสริมอาชีพให้ประชาชน
- (๓) ส่งเสริมด้านสุขภาพและสวัสดิการสังคม
- (๔) รักษาและฟื้นฟูทรัพยากรธรรมชาติและสิ่งแวดล้อม
- (๕) ป้องกันและปราบปรามยาเสพติด
- (๖) ส่งเสริมด้านการศึกษา ศาสนา วัฒนธรรมและภูมิปัญญาท้องถิ่น
- (๗) ส่งเสริมการกีฬาและการท่องเที่ยว พัฒนาแหล่งท่องเที่ยวเชิงนิเวศ
- (๘) ส่งเสริมด้านการบริหารจัดการองค์กรและบุคลากร
- (๙) สร้างความปลอดภัยในชีวิต ทรัพย์สินและความเป็นระเบียบเรียบร้อย
- (๑๐) ส่งเสริมการรับรู้ข้อมูลข่าวสาร เทคโนโลยีและสารสนเทศ

#### ๒) จุดมุ่งหมายเพื่อการพัฒนา

- (๑) ประชาชนได้รับบริการด้านสาธารณสุข ปลอดภัย สาธารณูปการและโครงสร้างพื้นฐานอย่างเพียงพอและทั่วถึง
- (๒) ประชาชนมีอาชีพและมีรายได้เพียงพอ
- (๓) ประชาชนมีคุณภาพชีวิตที่ดีขึ้น
- (๔) ทรัพยากรธรรมชาติได้รับการดูแลรักษา และสิ่งแวดล้อมปราศจากมลพิษ
- (๕) ประชาชนและเยาวชนปลอดภัยจากยาเสพติด
- (๖) ประชาชนได้รับการศึกษาอย่างทั่วถึง ศาสนา วัฒนธรรม ประเพณีได้รับการสืบสาน
- (๗) ประชาชนได้มีการเล่นกีฬาเพื่อเสริมสร้างคุณภาพ และส่งเสริมให้มีการท่องเที่ยวเชิงนิเวศแบบยั่งยืน
- (๘) การบริการของหน่วยงานมีคุณภาพ บุคลากรได้รับการพัฒนา ประชาชนได้รับความพึงพอใจ
- (๙) ประชาชนและนักท่องเที่ยวมีความปลอดภัยในชีวิตและทรัพย์สิน

(๑๐) ประชาชนมีส่วนร่วมในการพัฒนาท้องถิ่นและมีโอกาสรับรู้ข้อมูลข่าวสารอย่างทั่วถึง

## ๒.๒ ยุทธศาสตร์

### ยุทธศาสตร์ที่ ๑ การพัฒนาด้านโครงสร้างพื้นฐาน

แนวทางที่ ๑ ก่อสร้าง ปรับปรุง บำรุงรักษาถนนทางเท้าระบายน้ำ ท่าเทียบเรือเขื่อนหินกันดิน

แนวทางที่ ๒ พัฒนาระบบจราจรและขยายเขตไฟฟ้า

แนวทางที่ ๓ บริการด้านน้ำประปา

แนวทางที่ ๔ พัฒนาระบบการสื่อสารและเทคโนโลยีสารสนเทศ

### ยุทธศาสตร์ที่ ๒ การพัฒนาด้านเศรษฐกิจและการท่องเที่ยว

แนวทางที่ ๑ พัฒนาและส่งเสริมอาชีพให้แก่ประชาชน

แนวทางที่ ๒ ส่งเสริมการท่องเที่ยว

### ยุทธศาสตร์ที่ ๓ การพัฒนาคุณภาพชีวิตและด้านสังคม

แนวทางที่ ๑ ป้องกันและส่งเสริมสุขภาพอนามัยของประชาชน

แนวทางที่ ๒ พัฒนาและยกระดับมาตรฐานคุณภาพการศึกษา

แนวทางที่ ๓ ส่งเสริมอนุรักษ์วัฒนธรรมและประเพณีท้องถิ่น

แนวทางที่ ๔ ส่งเสริมการกีฬา กิจกรรม และนันทนาการ

แนวทางที่ ๕ ส่งเสริมสวัสดิการสังคม

### ยุทธศาสตร์ที่ ๔ การพัฒนาด้านการศึกษา ศาสนา และศิลปวัฒนธรรม

แนวทางที่ ๑ เสริมสร้างสังคมคุณธรรม ศาสนธรรม และประเพณีวัฒนธรรม

แนวทางที่ ๒ ส่งเสริมการจัดการเรียนรู้และใช้ภูมิปัญญาชาวบ้าน

แนวทางที่ ๓ ส่งเสริมการเรียนรู้ตลอดชีวิตเพื่อพัฒนาคุณภาพประชาชนทุกช่วงวัย

### ยุทธศาสตร์ที่ ๕ การพัฒนาด้านทรัพยากรธรรมชาติและสิ่งแวดล้อม

แนวทางที่ ๑ สร้างจิตสำนึกและความตระหนักในการอนุรักษ์

แนวทางที่ ๒ การบำบัดและฟื้นฟูสิ่งแวดล้อม

แนวทางที่ ๓ ปรับปรุงภูมิทัศน์ในเขตเมือง

### ยุทธศาสตร์ที่ ๖ การพัฒนาด้านบุคลากร การเมืองการบริหารและการมีส่วนร่วมของประชาชน

แนวทางที่ ๑ ปรับปรุงและพัฒนาบุคลากร

แนวทางที่ ๒ ปรับปรุงและพัฒนารายได้เทศบาล

แนวทางที่ ๓ ป้องกันและบรรเทาสาธารณภัย

แนวทางที่ ๔ ส่งเสริมการมีส่วนร่วมของประชาชนกับเทศบาล

## ๒.๓ เป้าประสงค์

๑) ประชาชนได้รับบริการด้านสาธารณสุข โภค สาธารณูปการและโครงสร้างพื้นฐานอย่างเพียงพอ

และทั่วถึง

ยั่งยืน

- ๒) ประชาชนมีอาชีพและมีรายได้เพียงพอ
- ๓) ประชาชนมีคุณภาพชีวิตที่ดีขึ้น
- ๔) ทรัพยากรธรรมชาติได้รับการดูแลรักษา และสิ่งแวดล้อมปราศจากมลพิษ
- ๕) ประชาชนและเยาวชนปลอดภัยจากยาเสพติด
- ๖) ประชาชนได้รับการศึกษาอย่างทั่วถึง ศาสนา วัฒนธรรม ประเพณีได้รับการสืบสาน
- ๗) ประชาชนได้มีการเล่นกีฬาเพื่อเสริมสร้างคุณภาพ และส่งเสริมให้มีการท่องเที่ยวเชิงนิเวศแบบ
- ๘) การบริการของหน่วยงานมีคุณภาพ บุคลากรได้รับการพัฒนา ประชาชนได้รับความพึงพอใจ
- ๙) ประชาชนและนักท่องเที่ยวมีความปลอดภัยในชีวิตและทรัพย์สิน
- ๑๐) ประชาชนมีส่วนร่วมในการพัฒนาท้องถิ่นและมีโอกาสรับรู้ข้อมูลข่าวสารอย่างทั่วถึง

#### ๒.๔ ตัวชี้วัด

- ๑) ร้อยละผลผลิตการเกษตรเพิ่มขึ้น
- ๒) ร้อยละของประชาชนมีชีวิตที่ดีขึ้น
- ๓) ร้อยละการแปรรูปสินค้าชุมชนเพิ่มขึ้น
- ๔) ร้อยละการท่องเที่ยวเพิ่มขึ้น
- ๕) ร้อยละเด็กนักเรียนที่รับการศึกษาเพิ่มขึ้น

#### ๒.๕ ค่าเป้าหมาย

- ๑) ประชาชนมีคุณภาพชีวิตที่ดีขึ้น
- ๒) เด็กได้รับการศึกษา ๑๐๐%
- ๓) ชุมชนมีความเข้มแข็งขึ้น
- ๔) ประชาชนมีรายได้เพิ่มขึ้น

#### ๒.๖ กลยุทธ์

##### ๒.๖.๑ ยุทธศาสตร์การพัฒนาด้านโครงสร้างพื้นฐาน

๑) พัฒนาโครงสร้างพื้นฐานและสิ่งอำนวยความสะดวกการใช้ชีวิตประจำวันที่ดีของประชาชนและเพื่อการท่องเที่ยว

##### ๒.๖.๒ ยุทธศาสตร์การพัฒนาด้านเศรษฐกิจ

- ๑) ส่งเสริมเศรษฐกิจฐานรากให้มั่นคงตามแนวคิดเศรษฐกิจพอเพียง
- ๒) พัฒนาแหล่งท่องเที่ยวให้ได้มาตรฐาน

##### ๒.๖.๓ ยุทธศาสตร์การพัฒนาด้านคุณภาพชีวิตและสังคม

- ๑) เสริมสร้างครอบครัวอบอุ่น ชุมชนเข้มแข็ง ปลอดภัย ปลอดภัยยาเสพติดและอบายมุข
- ๒) เสริมสร้างอาชีพและความมั่นคงทางเศรษฐกิจแก่ผู้มีรายได้น้อย
- ๓) ส่งเสริมและพัฒนาคุณภาพชีวิตกลุ่มเป้าหมายทุกช่วงวัย แรงงานผู้สูงอายุ และแรงงานคนพิการ ได้รับการคุ้มครองตามกฎหมายและมีคุณภาพชีวิตที่ดี
- ๔) พัฒนาระบบสวัสดิการชุมชนให้เข้มแข็งครอบคลุมทั้งตำบล
- ๕) ปรับเปลี่ยนพฤติกรรม การดูแลสุขภาพและควบคุมปัจจัยเสี่ยงด้านสุขภาพและลดการเกิด

อุบัติเหตุ

๖) พัฒนาระบบบริการสุขภาพปฐมภูมิ เชื่อมโยงระดับทุติยภูมิและตติยภูมิ โดยการมีส่วนร่วมของชุมชนและท้องถิ่น

**๒.๖.๔ ยุทธศาสตร์การพัฒนาด้านการศึกษา ศาสนา และศิลปวัฒนธรรม**

- ๑) เสริมสร้างสังคมคุณธรรม ศาสนธรรม และประเพณีวัฒนธรรม
- ๒) ส่งเสริมการจัดการเรียนรู้และใช้ภูมิปัญญาชาวบ้าน ในการขับเคลื่อนตำบลสร้างสุขให้ครบทุกพื้นที่ตำบล
- ๓) ส่งเสริมการเรียนรู้ตลอดชีวิตเพื่อพัฒนาคุณภาพประชาชนทุกช่วงวัย
- ๔) สนับสนุนให้มีชุมชนแห่งการเรียนรู้

**๒.๖.๕ ยุทธศาสตร์การพัฒนาด้านสิ่งแวดล้อมและการจัดการทรัพยากรธรรมชาติและสิ่งแวดล้อม**

- ๑) ป้องกันการบุกรุกทำลายป่าและส่งเสริมการปลูกป่าแบบบูรณาการ
- ๒) ส่งเสริมการอนุรักษ์ป่าต้นน้ำ ทรัพยากรทางทะเลและชายฝั่งโดยการมีส่วนร่วมของประชาชน
- ๓) บูรณาการความร่วมมือจากทุกภาคส่วนในการบริหารจัดการทรัพยากรธรรมชาติและสิ่งแวดล้อม
- ๔) สนับสนุนองค์กรปกครองส่วนท้องถิ่นและประชาชนในการจัดการขยะแบบบูรณาการและเป็นระบบ ส่งเสริมให้มีแหล่งเรียนรู้ด้านทรัพยากรธรรมชาติและสิ่งแวดล้อม

**๒.๖.๖ ยุทธศาสตร์การพัฒนาด้านบุคลากร การเมืองการบริหารและการมีส่วนร่วมของประชาชน**

- ๑) บริหารจัดการทรัพยากรที่มีอยู่อย่างจำกัดให้เกิดประโยชน์สูงสุด
- ๒) บริหารจัดการโดยเน้นการมีส่วนร่วมของคนในชุมชน
- ๓) การฝึกอบรมอาสาสมัครป้องกันและบรรเทาสาธารณภัยให้มีความพร้อมเพื่อบริการประชาชน

**๒.๗ จุดยืนทางยุทธศาสตร์**

เทศบาลตำบลเกาะยาว มีจุดเด่นและจุดแข็ง ดังนี้

- ๑) สภาพพื้นที่เป็นเกาะ แต่มีภูมิประเทศ ภูมิอากาศและสภาวะแวดล้อมที่เหมาะสมแก่การทำเกษตร เช่น การทำนา ปลูกยางพารา
- ๓) มีแหล่งท่องเที่ยวทางทะเลที่สวยงามและเป็นธรรมชาติ
- ๔) มีกลุ่มต่างๆ ในหมู่บ้าน เช่น กลุ่มอาชีพ กลุ่มสวัสดิการชุมชน กลุ่มออมทรัพย์ ฯลฯ
- ๕) ประชาชนใช้ชีวิตวิถีชีวิตแบบภูมิปัญญาท้องถิ่น แบบพอเพียงและเชิงอนุรักษ์
- ๖) ประชาชนให้ความสำคัญในการมีส่วนร่วมกับเทศบาลในการพัฒนาชุมชน

**๒.๘ ความเชื่อมโยงของยุทธศาสตร์ในภาพรวม**

**๒.๘.๑ ยุทธศาสตร์การพัฒนาด้านโครงสร้างพื้นฐาน มีความสอดคล้อง/เชื่อมโยง ดังนี้**

- สอดคล้องกับยุทธศาสตร์การพัฒนาจังหวัดพังงา ในประเด็นยุทธศาสตร์ที่ ๑ ส่งเสริมคุณภาพการท่องเที่ยวเชิงนิเวศครบวงจร และ ยุทธศาสตร์ที่ ๔ ยกกระดับคุณภาพชีวิตที่ดี สร้างสังคมมั่นคงน่าอยู่ **กลยุทธ์ที่ ๑** ส่งเสริมและพัฒนาระบบโครงสร้างพื้นฐานสาธารณูปโภคและบริหารจัดการแหล่งท่องเที่ยวให้ได้มาตรฐาน

**๒.๘.๒ ยุทธศาสตร์การพัฒนาด้านเศรษฐกิจและการท่องเที่ยว มีความสอดคล้อง/เชื่อมโยง ดังนี้**

- สอดคล้องกับยุทธศาสตร์การพัฒนาจังหวัดพังงา ในประเด็นยุทธศาสตร์ที่ ๒ สร้างเสริมระบบการผลิต การบริโภค การค้า การบริหารจัดการด้านการเกษตรอย่างเป็นระบบที่ยั่งยืน **กลยุทธ์ที่ ๒** พัฒนาบุคลากรทางการท่องเที่ยว ให้สามารถแข่งขันและรองรับ ประชาคมอาเซียน และนักท่องเที่ยวกลุ่มเป้าหมาย **กลยุทธ์ที่ ๓** พัฒนาสินค้า บริการการตลาดและประชาสัมพันธ์การท่องเที่ยวอย่างมีประสิทธิภาพ **กลยุทธ์ที่ ๔** พัฒนาแหล่ง



ท่องเที่ยวที่เป็นเอกลักษณ์ของจังหวัดพังงาให้มีคุณภาพ **กลยุทธ์ที่ ๕** เสริมสร้างคุณภาพการท่องเที่ยวเชิงนิเวศบนความหลากหลาย ปลอดภัย

**๒.๘.๓ ยุทธศาสตร์การพัฒนาด้านคุณภาพชีวิตและสังคม** มีความสอดคล้อง/เชื่อมโยง ดังนี้

- สอดคล้องกับยุทธศาสตร์การพัฒนารัฐบาลจังหวัดพังงา ในประเด็น**ยุทธศาสตร์ที่ ๔** ยกระดับคุณภาพชีวิตที่ดี สร้างสังคมมั่นคงน่าอยู่ และ**ยุทธศาสตร์ที่ ๕** สร้างเสริมระบบความมั่นคงปลอดภัยในชีวิตและทรัพย์สิน **กลยุทธ์ที่ ๑** เสริมสร้างสุขภาพดีทั้งกายและใจ **กลยุทธ์ที่ ๒** เสริมสร้างความมั่นคงในอาชีพ

**๒.๘.๓ ยุทธศาสตร์การพัฒนาด้านการศึกษา ศาสนา และศิลปวัฒนธรรม** มีความสอดคล้อง/เชื่อมโยง ดังนี้

- สอดคล้องกับยุทธศาสตร์การพัฒนารัฐบาลจังหวัดพังงา ในประเด็น**ยุทธศาสตร์ที่ ๔** ยกระดับคุณภาพชีวิตที่ดี สร้างสังคมมั่นคงน่าอยู่ **กลยุทธ์ที่ ๔** ส่งเสริมวัฒนธรรมประเพณีและภูมิปัญญาท้องถิ่น **กลยุทธ์ที่ ๕** ส่งเสริมสังคมแห่งการศึกษาและเรียนรู้ตลอดชีพ

**๒.๘.๔ ยุทธศาสตร์การพัฒนาด้านสิ่งแวดล้อมและการจัดการทรัพยากรธรรมชาติและสิ่งแวดล้อม** มีความสอดคล้อง/เชื่อมโยง ดังนี้

- สอดคล้องกับยุทธศาสตร์การพัฒนารัฐบาลจังหวัดพังงา ในประเด็น**ยุทธศาสตร์ที่ ๓** สร้างเสริมระบบการจัดการทรัพยากรธรรมชาติและสิ่งแวดล้อมอย่างมีประสิทธิภาพและสมดุล **กลยุทธ์ที่ ๑** ส่งเสริมกระบวนการเรียนรู้และสร้างจิตสำนึกมีส่วนร่วมในการบริหารจัดการทรัพยากร ธรรมชาติและสิ่งแวดล้อมอย่างสมดุล **กลยุทธ์ที่ ๒** กำหนดเขตการใช้พื้นที่ประโยชน์ที่ดิน และแหล่งน้ำให้เหมาะสม **กลยุทธ์ที่ ๓** ส่งเสริมฟื้นฟูและอนุรักษ์ทรัพยากรธรรมชาติและสิ่งแวดล้อมอย่างยั่งยืน

**๒.๘.๖ ยุทธศาสตร์การพัฒนาด้านบุคลากร การเมืองการบริหารและการมีส่วนร่วมของประชาชน** มีความสอดคล้อง/เชื่อมโยง ดังนี้

- สอดคล้องกับยุทธศาสตร์การพัฒนารัฐบาลจังหวัดพังงา ในประเด็น**ยุทธศาสตร์ที่ ๕** สร้างเสริมระบบความมั่นคงปลอดภัยในชีวิตและทรัพย์สิน **กลยุทธ์ที่ ๑** ส่งเสริมจิตสำนึกและกระบวนการ มีส่วนร่วมในการแก้ไขปัญหาด้านความมั่นคง **กลยุทธ์ที่ ๒** เพิ่มประสิทธิภาพการคุ้มครองความปลอดภัยในชีวิตและทรัพย์สิน **กลยุทธ์ที่ ๓** ส่งเสริมการปกครองอันมีพระมหากษัตริย์เป็นประมุข **กลยุทธ์ที่ ๔** พัฒนาระบบรักษาความปลอดภัยและการสื่อสารที่ทันสมัย **กลยุทธ์ที่ ๕** ส่งเสริมการมีส่วนร่วมในกระบวนการประชาธิปไตยและกิจกรรมทางสังคมเพื่อความปรองดองสมานฉันท์

### ๓. การวิเคราะห์เพื่อการพัฒนาท้องถิ่น

#### ๓.๑ การวิเคราะห์กรอบการจัดทำยุทธศาสตร์ขององค์กรปกครองส่วนท้องถิ่น

เทศบาลตำบลเกาะยาวได้วางแนวคิดในการพัฒนาองค์กรตามแผนยุทธศาสตร์การพัฒนาของเทศบาลและมีความสอดคล้องต่อยุทธศาสตร์การพัฒนารัฐบาลจังหวัด กรอบยุทธศาสตร์การพัฒนารัฐบาลจังหวัดขององค์กรปกครองส่วนท้องถิ่นในเขตจังหวัด นโยบายของผู้บริหาร และปัญหาความต้องการของประชาชน ซึ่งการจัดทำแผนพัฒนาสี่ปีเป็นการดำเนินการตามระเบียบกระทรวงมหาดไทยว่าด้วยการจัดทำแผนพัฒนาขององค์กรปกครองส่วนท้องถิ่น พ.ศ. ๒๕๔๘ และระเบียบกระทรวงมหาดไทยว่าด้วยการจัดทำแผนพัฒนาขององค์กรปกครองส่วนท้องถิ่น (ฉบับที่ ๒) พ.ศ. ๒๕๕๙ นอกจากนั้นได้มีการวิเคราะห์ศักยภาพเพื่อประเมินสถานการณ์การพัฒนาในปัจจุบันและโอกาสการพัฒนาในอนาคตของท้องถิ่นด้วยเทคนิค SWOT Analysis จำแนกออกเป็นประเด็นการพัฒนาในด้านต่าง ๆ ดังนี้

#### ๑. จุดแข็ง (Strength : S)

- ๑) ตำบลเกาะยาวน้อยมีการทำนามากที่สุดในจังหวัดพังงา
- ๒) มีภูมิประเทศ ภูมิอากาศและสภาวะแวดล้อมที่เหมาะสมแก่การท่องเที่ยวเชิงอนุรักษ์

๓) มีสถานศึกษาในระดับปฐมวัย ประถมศึกษาและมัธยมศึกษาในตำบลที่มีความพร้อมมีศักยภาพในการจัดการศึกษา

๔) มีทรัพยากรที่อุดมสมบูรณ์

๕) มีแหล่งท่องเที่ยวทางทะเลที่สวยงามและเป็นธรรมชาติ เช่น เกาะพลอง ทะเลแหวกสันหลังมังกร ฯลฯ

๖) ประชาชนเป็นมุสลิม ๙๙ % ใช้ชีวิตตามภูมิปัญญาชาวบ้าน เน้นความพอเพียง

๗) มีการจัดสรรงบประมาณเพื่อดูแล ช่วยเหลือผู้สูงอายุ ผู้พิการ เด็กกำพร้า ผู้ยากไร้ในชุมชนอย่างต่อเนื่อง

๘) การเลือกตั้งผู้บริหารท้องถิ่นโดยตรงทำให้เห็นปัญหาของประชาชนและการเข้าถึงการทำงานของประชาชนทำให้มีโอกาสในการพัฒนาสูง

๙) ท้องถิ่นสามารถจัดทำเทศบัญญัติโดยตรงไม่ขัดแย้งต่อกฎหมายทำให้สามารถแก้ปัญหาและตอบสนองความต้องการของประชาชนได้อย่างมีประสิทธิภาพ

๑๐) มีงบประมาณเป็นของตนเอง ทำให้การบริหารงานแก้ไขปัญหาความเดือดร้อนของประชาชนได้ รวดเร็ว ทันต่อเหตุการณ์ และมีประสิทธิภาพ

๑๑) เทศบาลมีการเผยแพร่ ประชาสัมพันธ์ข้อมูลต่าง ๆ ของเทศบาลและข่าวสารที่น่าสนใจ

๑๒) มีกลุ่มต่างๆ ในหมู่บ้าน เช่น กลุ่มอาชีพ กลุ่มสตรี กลุ่มกองทุนสวัสดิการชุมชน กลุ่มออมทรัพย์ ฯลฯ

๑๓) บุคลากรของเทศบาล มีบุคลากรและอัตรากำลัง จำนวนและคุณวุฒิ อยู่ในระดับที่พร้อมที่จะดำเนินการตามนโยบายการบริหารงาน

## ๒. จุดอ่อน (Weakness : W)

๑) เส้นทางคมนาคมทางเรือ ความยากลำบากในการเดินทาง มีอันตรายในช่วงหน้ามรสุม บ้างครั้งไม่สามารถเดินทางได้

๒) ไม่มีแหล่งเก็บกักน้ำ แหล่งน้ำธรรมชาติไว้ใช้ประโยชน์ทางการเกษตรอย่างเพียงพอทำให้ประชาชนประสบปัญหาการขาดแคลนน้ำ

๓) การรวมกลุ่มยังไม่เข้มแข็งและยั่งยืน ทำให้ไม่มีการแลกเปลี่ยนความรู้ในการปรับปรุงผลผลิต ทำให้ผลผลิตที่ได้ยังมีคุณภาพไม่ได้มาตรฐาน

๔) มีปัญหาภัยแล้ง วิกฤตภัย เกิดขึ้นทุกปี ทำให้เกิดความเสียหายแก่ทรัพย์สินและความเดือดร้อนแก่ประชาชน

๕) ปัญหาขยะในชุมชน ประชาชนขาดจิตสำนึกในการอนุรักษ์ทรัพยากรธรรมชาติและสิ่งแวดล้อม และขาดการคัดแยกขยะที่ถูกต้อง

๖) ปัญหาไม่มีสถานที่กำจัดขยะมูลฝอยที่ได้เพิ่มขึ้นจำนวนมาก

๗) ประชาชนมีค่านิยมยึดติดกับวัตถุสิ่งของและบริโภคฟุ่มเฟือยแพร่กระจายเพิ่มมากขึ้น

๘) ปัญหายาเสพติดในชุมชน

## ๓. โอกาส (Opportunity : O)

๑) สามารถขอรับงบประมาณสนับสนุนจาก อปท. อื่น ส่วนราชการอื่นในการพัฒนาด้านโครงสร้างพื้นฐาน ด้านสังคม ด้านเศรษฐกิจ ด้านแหล่งน้ำและด้านการเมือง การบริหาร

๒) รัฐบาลมีนโยบายส่งเสริมให้มีการแลกเปลี่ยนหรือเชื่อมโยงเครือข่าย (OTOP)

๓) ตลาดต่างประเทศพร้อมที่จะรับซื้อสินค้า (OTOP)

๔) นโยบายหนึ่งตำบล หนึ่งผลิตภัณฑ์ของรัฐบาลมีส่วนส่งเสริมให้ผลิตภัณฑ์ในท้องถิ่นได้รับการพัฒนาคุณภาพให้ดีขึ้น ราษฎรมีอาชีพและรายได้เพิ่มขึ้น เป็นอาชีพเสริม

- ๕) นโยบายกองทุนหมู่บ้าน ทำให้ชุมชนต่างๆ มีความเข้มแข็งส่งเสริมให้ตำบลมีความเข้มแข็งในภาพรวมเพิ่มขึ้น
- ๖) รัฐธรรมนูญแห่งราชอาณาจักรไทยเปิดโอกาสให้ประชาชนได้รับการศึกษาเท่าเทียมกัน
- ๗) เทศบาลตำบลเกาะยาวสามารถรองรับงบประมาณสนับสนุนจากกรมส่งเสริมการปกครองท้องถิ่นในการจัดการศึกษาขั้นพื้นฐาน
- ๘) ประชาชนได้รับการส่งเสริมสุขภาพอนามัยที่ดีและมีความเสมอภาคในการรักษาพยาบาลตามโครงการหลักประกันสุขภาพของสำนักงานหลักประกันสุขภาพแห่งชาติ

#### ๔. อุปสรรค (Threat : T)

- ๑) ไม่มีแหล่งน้ำธรรมชาติขนาดใหญ่ ที่สามารถกักเก็บน้ำได้ตลอดปี และมีปริมาณเพียงพอ
- ๒) ขาดการวางผังเมืองที่ดี
- ๓) กลุ่มอาชีพยังไม่สามารถรวมตัวได้เข้มแข็งและไม่มีความรู้ทางการตลาดและการบริหารจัดการกลุ่มและการพัฒนาผลิตภัณฑ์
- ๔) สถาบันครอบครัวไม่เข้มแข็ง เนื่องจากกระแสสังคมให้ความสำคัญกับวัตถุและสถานะเศรษฐกิจปัจจุบัน
- ๕) สื่อต่างๆ เช่น โทรทัศน์ อินเทอร์เน็ต เข้ามีอิทธิพลต่อเด็กและเยาวชน ทำให้กระแสบริโภคนิยมและวัตถุนิยมรุนแรงมากขึ้น ทำลายวิถีชีวิตดั้งเดิมของประชาชน
- ๖) ขาดทักษะ ขาดจิตสำนึกในการอนุรักษ์ทรัพยากรธรรมชาติ
- ๗) การใช้ประโยชน์ของที่ดินยังไม่ถูกต้อง และเหมาะสม
- ๘) ประชาชนมีปัญหาด้านสุขภาพจากพฤติกรรมเสี่ยง เช่น การดื่มสุรา สูบบุหรี่ ยาเสพติด ขาดการออกกำลังกาย การบริโภคอาหารไม่ถูกหลักโภชนาการ ปัญหาความเครียดและสุขภาพจิต
- ๙) ขาดการมีส่วนร่วมของประชาชนในการประชุมประชาคมหมู่บ้าน/ตำบล
- ๑๐) แหล่งน้ำธรรมชาติมีรสขาดเค็ม ไม่สามารถนำมาใช้เป็นน้ำเพื่ออุปโภคบริโภคได้
- ๑๑) จำนวนคนที่เพิ่มมากขึ้น ทำให้จำนวนขยะที่ใช้ต่อวันเพิ่มขึ้นจำนวนมาก ไม่มีระบบการทำลายขยะมูลฝอยที่ได้มาตรฐาน การไม่มีพื้นที่ฝังกลบขยะมูลฝอย

#### ๓.๒ การประเมินสถานการณ์สภาพแวดล้อมภายนอกที่เกี่ยวข้อง

- ๑) มีสถานศึกษาในระดับปฐมวัย ประถมศึกษาที่มีความพร้อมมีศักยภาพในการจัดการศึกษา
- ๒) มีแหล่งท่องเที่ยวทางทะเลที่สวยงามและเป็นธรรมชาติหลายแห่ง เช่น เกาะพลอง ทะเลแหวก สันหลังมังกร ฯลฯ
- ๓) ประชาชนยังขาดการปลูกฝังและการเรียนรู้การใช้ทรัพยากรธรรมชาติอย่างถูกต้อง ไม่มีการวางแผนพัฒนาสิ่งแวดล้อมที่เป็นระบบและชัดเจน ปัญหาขยะในชุมชน ประชาชนขาดจิตสำนึกในการอนุรักษ์ทรัพยากรธรรมชาติและสิ่งแวดล้อม และขาดการคัดแยกขยะที่ถูกต้อง
- ๔) ประชาชนได้รับการส่งเสริมสุขภาพอนามัยที่ดีและมีความเสมอภาคในการรักษาพยาบาลตามโครงการหลักประกันสุขภาพของสำนักงานหลักประกันสุขภาพแห่งชาติ
- ๕) มีการรวมกลุ่มกันจัดตั้งกองทุนสวัสดิการชุมชนและกองทุนน้ำมันเพื่อจัดสวัสดิการค่าพยาบาลค่าเดินทางให้การเจ็บไข้ได้ป่วยของคนในชุมชน

### ๓.๓ ความเชื่อมโยงยุทธศาสตร์การพัฒนาจังหวัดกับยุทธศาสตร์การพัฒนาขององค์กรปกครองส่วนท้องถิ่น

โครงสร้างความเชื่อมโยงแผนยุทธศาสตร์การพัฒนาเทศบาลตำบลเกาะยาว พ.ศ. ๒๕๖๖ - ๒๕๗๐

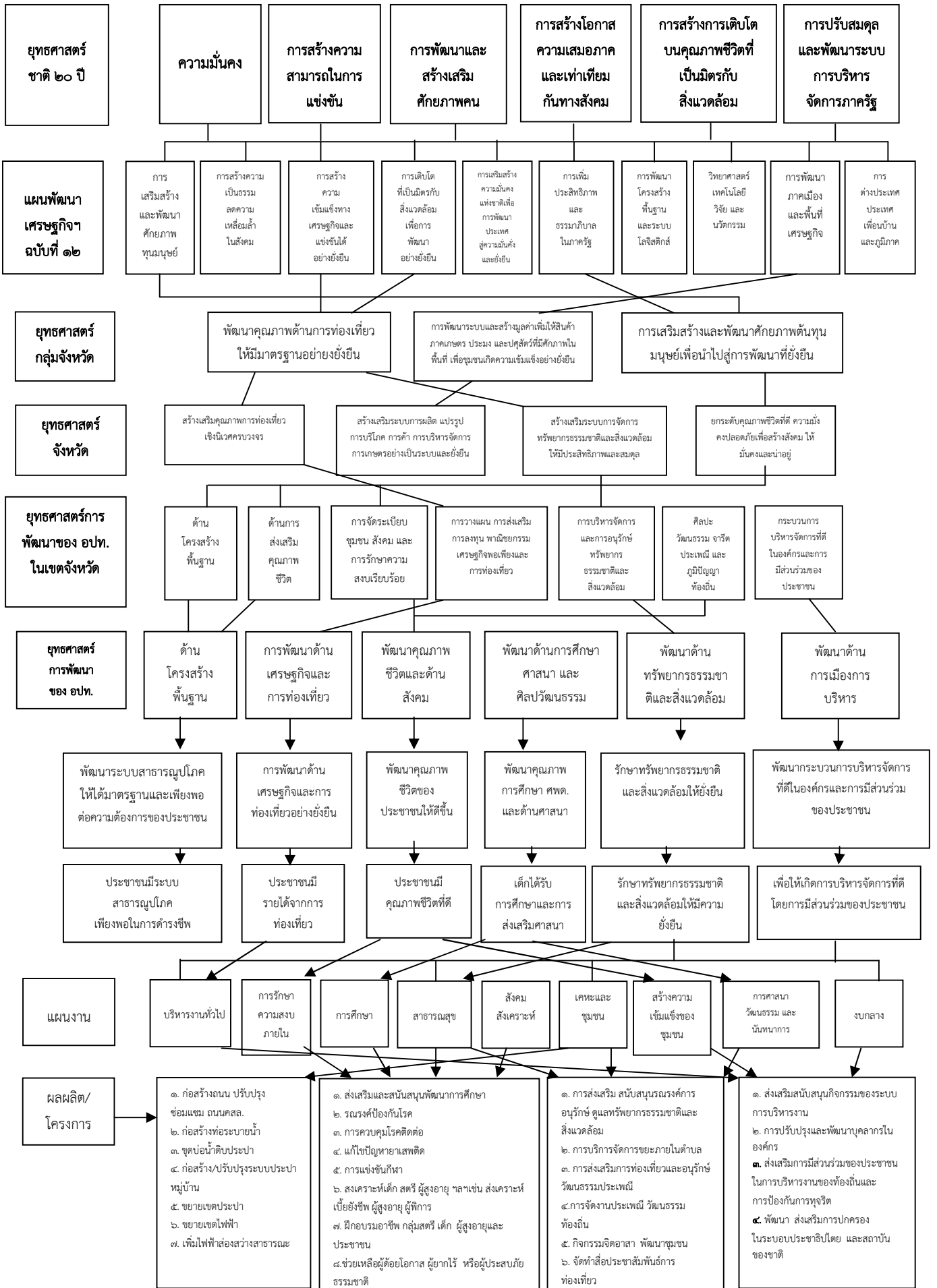

“เทศบาลตำบลเกาะยาวเป็นเทศบาลที่จัดบริการสาธารณะได้มาตรฐาน ประชาชนเชื่อมั่นและพึงพอใจ”

พันธกิจ

๑. สร้างสังคมเป็นธรรมและเป็นสังคมที่มีคุณภาพ ทุกคนมีความมั่นคงในชีวิต ได้รับการคุ้มครองทางสังคมที่มีคุณภาพอย่างทั่วถึง

๒. คุณภาพคนไทยให้มีคุณธรรม เรียนรู้ตลอดชีวิต มีทักษะและการดำรงชีวิตอย่างเหมาะสมในแต่ละช่วงวัย

๓. พัฒนาฐานการผลิตและบริการให้เข้มแข็งและมีคุณภาพบนฐานความรู้ ความคิดสร้างสรรค์ และภูมิปัญญา

๔. สร้างความมั่นคงของฐานทรัพยากรธรรมชาติและสิ่งแวดล้อม สนับสนุนการมีส่วนร่วมของชุมชน

เป้าประสงค์

๑. ประชาชนได้รับบริการด้านสาธารณูปโภค สาธารณูปการและโครงสร้างพื้นฐานอย่างเพียงพอและทั่วถึง

๒. ประชาชนมีอาชีพและมีรายได้เพียงพอจากท้องถิ่น

๓. ประชาชนมีคุณภาพชีวิตที่ดีขึ้น

๔. ทรัพยากรธรรมชาติได้รับการดูแลรักษาและสิ่งแวดล้อมปราศจากมลพิษ

๕. ประชาชนและเยาวชนปลอดภัยจากยาเสพติด

๖. ประชาชนได้รับการศึกษาอย่างทั่วถึง ศาสนาวัฒนธรรมประเพณีได้รับการสืบสาน

๗. ประชาชนได้มีการเล่นกีฬาเพื่อเสริมสร้างคุณภาพและส่งเสริมให้มีการท่องเที่ยวเชิงนิเวศแบบยั่งยืน

๘. การบริการของหน่วยงานมีคุณภาพบุคลากรได้รับการพัฒนา ประชาชนได้รับความพึงพอใจ

๙. ประชาชนและนักท่องเที่ยวมีความปลอดภัยในชีวิตและทรัพย์สิน

๑๐. ประชาชนมีส่วนร่วมในการพัฒนาท้องถิ่นและมีโอกาสรับรู้ข้อมูลข่าวสารอย่างทั่วถึง

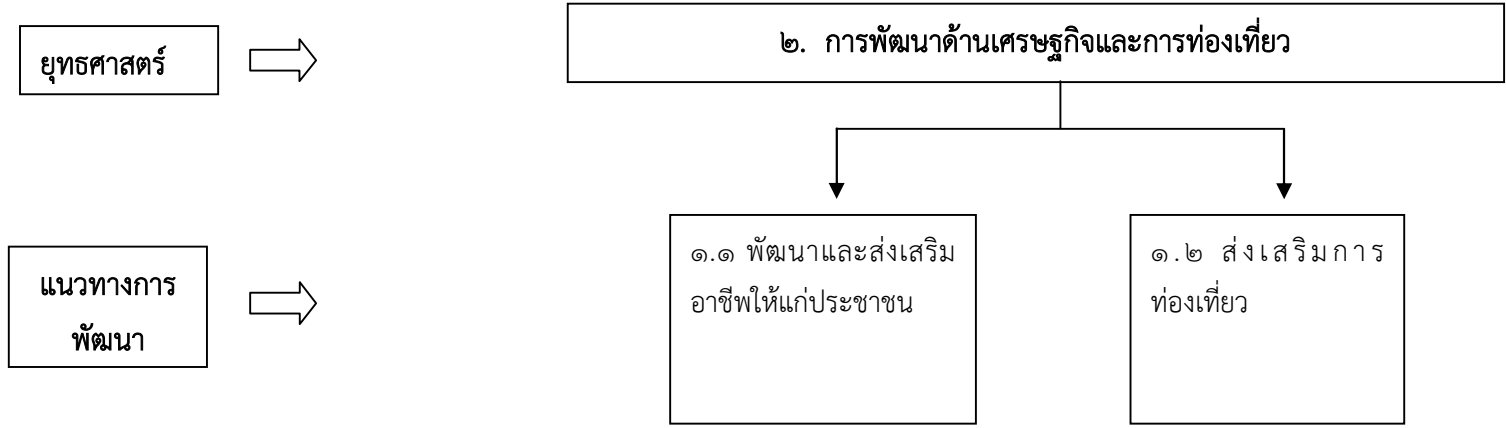
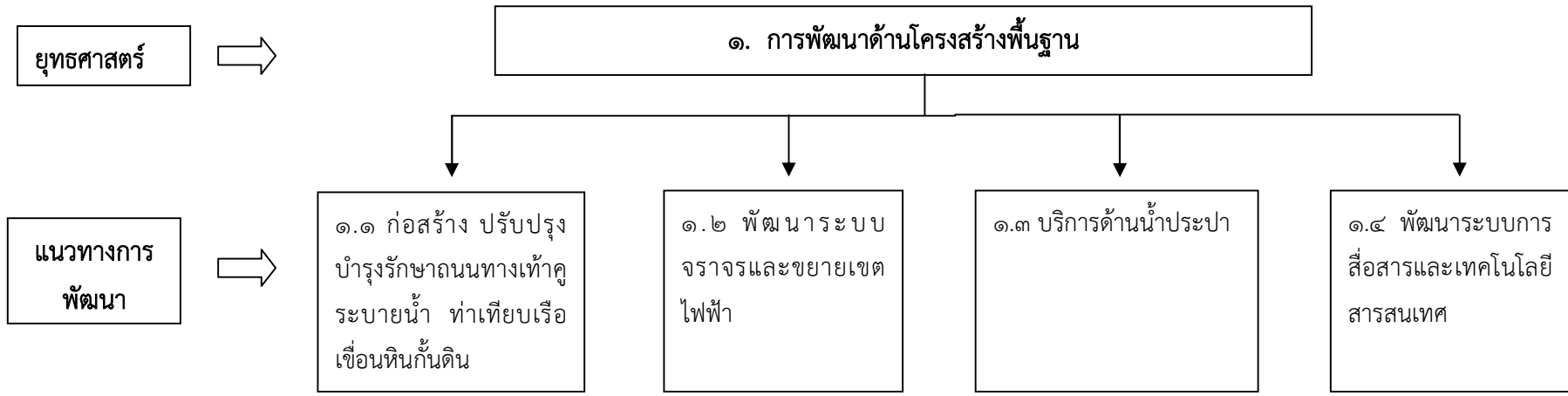

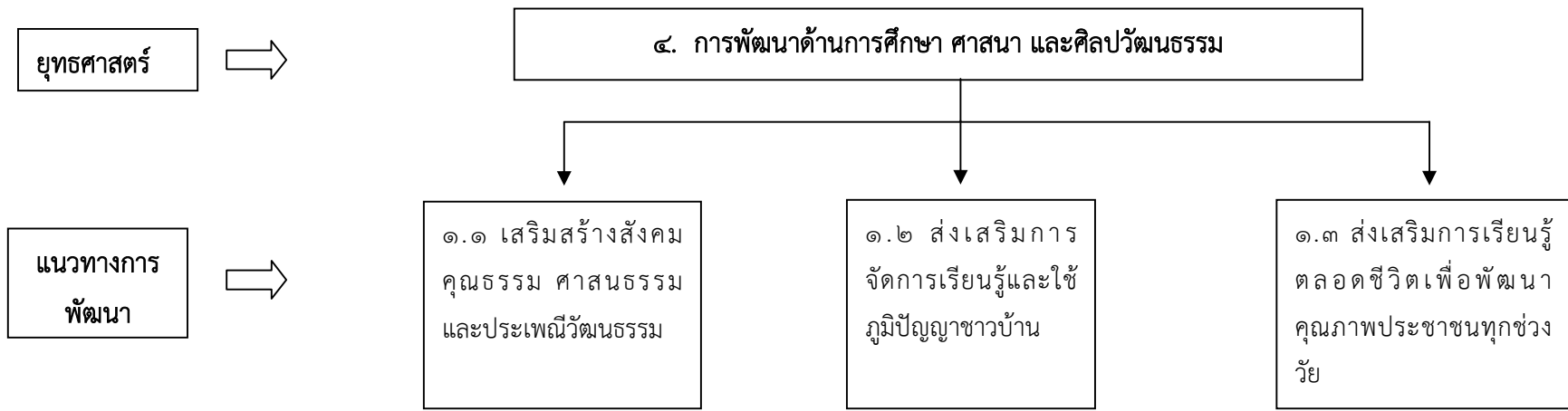
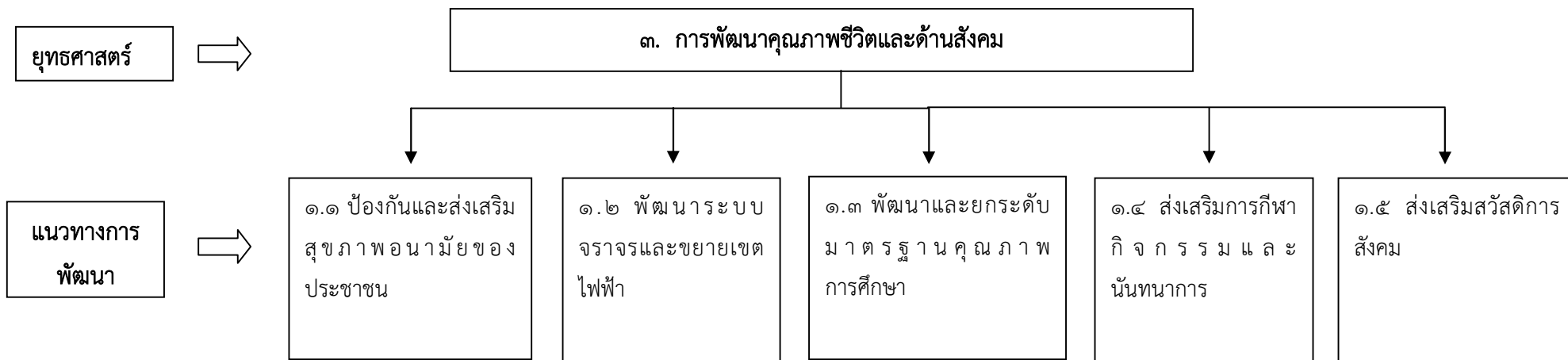

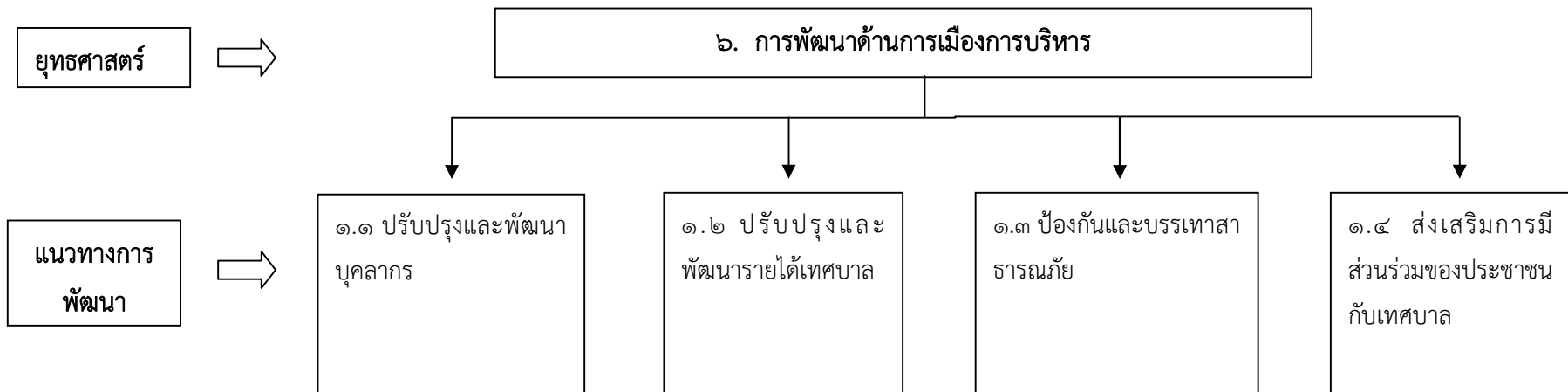
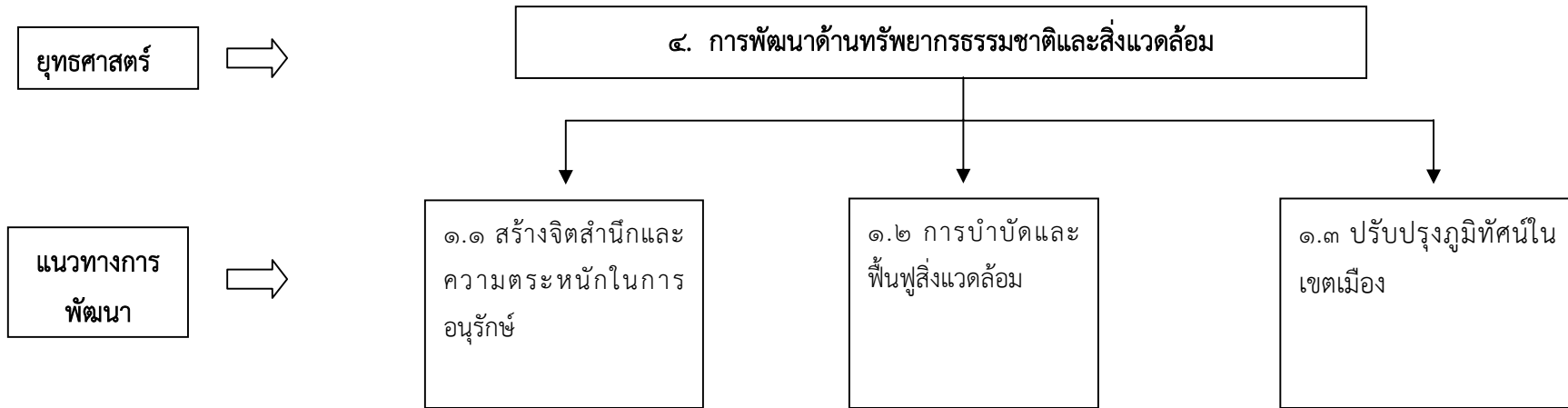



๓.๓ รายละเอียดยุทธศาสตร์

ความเชื่อมโยงกับยุทธศาสตร์ชาติ ๒๐ ปี	ความเชื่อมโยงกับยุทธศาสตร์จังหวัด	ยุทธศาสตร์อปท.ในเขตจังหวัด	ยุทธศาสตร์อปท.	เป้าประสงค์	ตัวชี้วัด/ผลผลิต/โครงการ	ค่าเป้าหมาย					ความก้าวหน้าของเป้าหมาย	กลยุทธ์	ผลผลิต/โครงการ	หน่วยงานรับผิดชอบหลัก
						๒๕๖๖	๒๕๖๗	๒๕๖๘	๒๕๖๙	๒๕๗๐				
ยุทธศาสตร์ด้านความมั่นคง	- ยกระดับคุณภาพชีวิตที่ดี สร้างสังคมมั่นคงน่าอยู่	- การปรับโครงการเศรษฐกิจสู่การเติบโตอย่างมีคุณภาพและยั่งยืน	- พัฒนาด้านโครงสร้างพื้นฐาน	- ก่อสร้างถนนคสล.	- มีเส้นทางที่เป็นมาตรฐาน	๒	๒	๒	๒	๒	- ปีละ ๒ สาย	- การก่อสร้างถนนที่ได้มาตรฐาน	- โครงการก่อสร้างหรือปรับปรุง/ซ่อมแซมถนน จำนวน ๖ สาย	กองช่าง
				- ซ่อมแซมหรือก่อสร้างคูระบายน้ำ	- มีคูระบายน้ำป้องกันน้ำท่วมขังและไม่ให้เกิดแหล่งเพาะพันธุ์ยุงลาย	๒	๒	๒	๒	๒	- ปีละ ๒ จุด	- การซ่อมแซมหรือก่อสร้างคูระบายน้ำในชุมชน	- โครงการสามารถป้องกันน้ำท่วมขังและไม่ให้เกิดแหล่งเพาะพันธุ์ยุงลายในชุมชน	กองช่าง
				- ปรับปรุงซ่อมแซมทางเท้า	- มีทางเท้าที่ได้มาตรฐาน	๑	๑	๑	๑	๑	- ปีละ ๑ สาย	การปูแผ่นรองพื้นและเทพูน	- ชุมชนมีเส้นทางเท้าที่ได้มาตรฐานเกิดประโยชน์ต่อประชาชน	กองช่าง
				- ติดตั้งป้ายบอกเส้นทางและเครื่องหมายจราจรที่ได้มาตรฐาน	- มีป้ายบอกเส้นทางและเครื่องหมายจราจรที่ได้มาตรฐาน	๓	๓	๓	๓	๓	- ปีละ ๑ จุด	การติดตั้งป้ายตามถนนสายต่างๆ	- โครงการติดตั้งเครื่องหมายบังคับจราจร และป้ายบอกทาง	กองช่าง
												- โครงการติดตั้งไฟกระพริบบริเวณทาง		

ความเชื่อมโยงกับยุทธศาสตร์ชาติ ๒๐ ปี	ความเชื่อมโยงกับยุทธศาสตร์จังหวัด	ยุทธศาสตร์อปท.ในเขตจังหวัด	ยุทธศาสตร์อปท.	เป้าประสงค์	ตัวชี้วัด/ผลผลิต/โครงการ	ค่าเป้าหมาย					ความก้าวหน้าของเป้าหมาย	กลยุทธ์	ผลผลิต/โครงการ	หน่วยงานรับผิดชอบหลัก
						๒๕๖๖	๒๕๖๗	๒๕๖๘	๒๕๖๙	๒๕๗๐				
ยุทธศาสตร์ด้านการปรับสมดุลและพัฒนาระบบการบริหารจัดการภาครัฐ	- ยกระดับคุณภาพชีวิตที่ดี สร้างสังคม มั่งคั่งน่าอยู่	- การปรับโครงสร้างเศรษฐกิจสู่การเติบโตอย่างมีคุณภาพและยั่งยืน	- พัฒนาด้านโครงสร้างพื้นฐาน	- ก่อสร้างขยายเขตระบบประปาหมู่บ้านครบทุกครัวเรือน	- ประชาชนได้ใช้น้ำประปาทุกครัวเรือน	๑	๑	๑	๑	๑	- ปีละ ๑สาย	การต่อท่อ pc ส่งน้ำประปาไปยังครัวเรือน	- โครงการขยายเขตระบบประปา ทั่วชุมชน	กองประปา
ยุทธศาสตร์ด้านการปรับสมดุลและพัฒนาระบบการบริหารจัดการภาครัฐ	- ยกระดับคุณภาพชีวิตที่ดี สร้างสังคม มั่งคั่งน่าอยู่	- การปรับโครงสร้างเศรษฐกิจสู่การเติบโตอย่างมีคุณภาพและยั่งยืน	- พัฒนาด้านโครงสร้างพื้นฐาน	- ติดตั้งระบบไฟฟ้าสาธารณะ	- มีระบบไฟฟ้าสาธารณะที่ได้มาตรฐาน	๓	๓	๓	๓	๓	- ปีละ ๓ จุด	การติดตั้งโคมไฟหรือหลอดไฟตามเสาไฟฟ้าต่างๆ	- โครงการติดตั้งไฟฟ้าสาธารณะตามถนนทุกสาย	กองช่าง
ยุทธศาสตร์ด้านการปรับสมดุลและพัฒนาระบบการบริหารจัดการภาครัฐ				-การปรับปรุงซ่อมแซมสนามกีฬา	ชุมชนมีสนามกีฬาที่ได้มาตรฐาน	๒	๒	๒	๒	๒	- ปีละ ๒ แห่ง	การซ่อมแซมพื้นสนามหญ้าและพื้นสนามยาง	-โครงการปรับปรุงสนามฟุตบอล -โครงการปรับปรุงสนามฟุตบอล	กองช่าง

ความเชื่อมโยงกับยุทธศาสตร์ชาติ ๒๐ ปี	ความเชื่อมโยงกับยุทธศาสตร์จังหวัด	ยุทธศาสตร์อปท.ในเขตจังหวัด	ยุทธศาสตร์อปท.	เป้าประสงค์	ตัวชี้วัด/ผลผลิต/โครงการ	ค่าเป้าหมาย					ความก้าวหน้าของเป้าหมาย	กลยุทธ์	ผลผลิต/โครงการ	หน่วยงานรับผิดชอบหลัก
						๒๕๖๖	๒๕๖๗	๒๕๖๘	๒๕๖๙	๒๕๗๐				
ยุทธศาสตร์ชาติด้านการสร้างความสามารถในการแข่งขัน	- สร้างเสริมระบบการผลิต การบริโภค การค้า การบริหารจัดการ ด้าน การเกษตร อย่างเป็นระบบที่ยั่งยืน	- การพัฒนาคนสู่สังคมแห่งการเรียนรู้ตลอดชีวิตอย่างยั่งยืน	- การพัฒนา ด้านเศรษฐกิจ และการท่องเที่ยว	- พัฒนาและส่งเสริมอาชีพให้แก่ประชาชน และส่งเสริมการท่องเที่ยว	- ประชาชนมีรายได้เพิ่มขึ้น	๕	๕	๕	๕	๕	- ปีละ ๕ โครงการ	การฝึกอบรมด้านอาชีพต่างๆให้ประชาชนในชุมชน	-โครงการส่งเสริมอาชีพกลุ่มสตรี -โครงการฝึกอบรมอาชีพให้แก่กลุ่มผู้ด้อยโอกาส ผู้ยากจน ผู้สูงอายุ คนพิการ และประชนชน - โครงการฝึกอบรมอาชีพให้เด็กและเยาวชน - โครงการสนับสนุนกองทุนสวัสดิการชุมชน - โครงการตามพระราชดำริฯ	สำนักงานปลัด
ยุทธศาสตร์ชาติด้านการสร้างความสามารถในการแข่งขัน				-การส่งเสริมการท่องเที่ยวเชิงอนุรักษ์	- ชุมชนมีการจัดการท่องเที่ยวที่ได้มาตรฐาน	๒	๒	๒	๒	๒	- ปีละ ๒ กิจกรรม	การจัดกิจกรรมส่งเสริมการท่องเที่ยวของชุมชน	- โครงการประชาสัมพันธ์การท่องเที่ยวในชุมชน - โครงการเปิดฤดูกาลท่องเที่ยว	-สำนักงานปลัด - กองการศึกษา

ความเชื่อมโยงกับยุทธศาสตร์ชาติ ๒๐ ปี	ความเชื่อมโยงกับยุทธศาสตร์จังหวัด	ยุทธศาสตร์อปท.ในเขตจังหวัด	ยุทธศาสตร์อปท.	เป้าประสงค์	ตัวชี้วัด/ผลผลิต/โครงการ	ค่าเป้าหมาย					ความก้าวหน้าของเป้าหมาย	กลยุทธ์	ผลผลิต/โครงการ	หน่วยงานรับผิดชอบหลัก
						๒๕๖๖	๒๕๖๗	๒๕๖๘	๒๕๖๙	๒๕๗๐				
ยุทธศาสตร์ด้านความมั่นคง	- ยกระดับคุณภาพชีวิตที่ดี สร้างสังคมมั่นคงน่าอยู่	- การพัฒนาคนสู่สังคมแห่งการเรียนรู้ตลอดชีวิตอย่างยั่งยืน	- การพัฒนาด้านคุณภาพชีวิตและสังคม	- ป้องกันและส่งเสริมสุขภาพอนามัยของประชาชน	- ประชาชนในเขตเทศบาลมีสุขภาพที่ดี	๖	๖	๖	๖	๖	- ปีละ ๖ กิจกรรม	ฝึกอบรมให้ความรู้แก่ประชาชนและการตรวจโรค	- ฝึกอบรมและพัฒนาศักยภาพด้านสาธารณสุขอาสาสมัครสาธารณสุข - โครงการป้องกันควบคุมโรคไข้เลือดออกและลดพาหะนำโรคอื่นๆ - โครงการรณรงค์ป้องกันและควบคุมโรคพิษสุนัขบ้า - ฟื้นฟูสมรรถภาพและช่วยเหลือผู้ติดยาเสพติด - โครงการฝึกอบรมฟื้นฟูสุขภาพโภชนาการ - โครงการรณรงค์ป้องกันยาเสพติด	กองสาธารณสุข

ความเชื่อมโยงกับยุทธศาสตร์ชาติ ๒๐ ปี	ความเชื่อมโยงกับยุทธศาสตร์จังหวัด	ยุทธศาสตร์อปท.ในเขตจังหวัด	ยุทธศาสตร์อปท.	เป้าประสงค์	ตัวชี้วัด/ผลผลิต/โครงการ	ค่าเป้าหมาย					ความก้าวหน้าของเป้าหมาย	กลยุทธ์	ผลผลิต/โครงการ	หน่วยงานรับผิดชอบหลัก
						๒๕๖๖	๒๕๖๗	๒๕๖๘	๒๕๖๙	๒๕๗๐				
ยุทธศาสตร์ด้านการปรับสมดุลและพัฒนาระบบการบริหารจัดการภาครัฐ	- ยกระดับคุณภาพชีวิตที่ดี สร้างสังคมที่น่าอยู่	- การพัฒนาคนสู่สังคมแห่งการเรียนรู้ตลอดชีวิตอย่างยั่งยืน	- การพัฒนาด้านคุณภาพชีวิตและสังคม	- ป้องกันและบรรเทาสาธารณภัย	- อปพร. ปฏิบัติงานเกิดประชาชนในเขตเทศบาลให้มีความปลอดภัยในชีวิต	๗	๗	๗	๗	๗	- ปีละ ๗ กิจกรรม	ฝึกอบรม อปพร. และประชาชนในชุมชน พร้อมทั้งจัดกิจกรรมบริการอำนวยความสะดวกในช่วงเทศกาลต่างๆ	- ประชาสัมพันธ์การป้องกันอัคคีภัยดูแลฝึกอบรมเตรียมความพร้อมรับภัยพิบัติ - ฝึกอบรมเพิ่มประสิทธิภาพและทัศนศึกษาดูงาน อปพร. - โครงการฝึกอบรมสายข่าวทางทะเลและวินัยจราจร - ป้องกันและลดอุบัติเหตุช่วงเทศกาล - การให้ความรู้การป้องกันอัคคีภัยต่างๆหรือภัยพิบัติต่างๆหรือไฟฟ้า - การป้องกันอัคคีภัยหรือหรือไฟฟ้า	สำนักปลัด

ความเชื่อมโยงกับยุทธศาสตร์ชาติ ๒๐ ปี	ความเชื่อมโยงกับยุทธศาสตร์จังหวัด	ยุทธศาสตร์อปท.ในเขตจังหวัด	ยุทธศาสตร์อปท.	เป้าประสงค์	ตัวชี้วัด/ผลผลิต/โครงการ	ค่าเป้าหมาย					ความก้าวหน้าของเป้าหมาย	กลยุทธ์	ผลผลิต/โครงการ	หน่วยงานรับผิดชอบหลัก
						๒๕๖๖	๒๕๖๗	๒๕๖๘	๒๕๖๙	๒๕๗๐				
ยุทธศาสตร์ด้านความมั่นคง	- ยกระดับคุณภาพชีวิตที่ดี สร้างสังคมมั่นคงน่าอยู่	- การสร้างความเป็นธรรมในสังคม	- การพัฒนาด้านคุณภาพชีวิตและสังคม	- ด้านสังคมสงเคราะห์	- ประชาชนในชุมชนผู้ยากไร้หรือผู้ประสบภัยธรรมชาติ	๔	๔	๔	๔	๔	- ปีละ ๔ กิจกรรม	ช่วยเหลือประชาชนในเทศบาล	- โครงการช่วยเหลือผู้ประสบภัยธรรมชาติ	สำนักปลัด
				ด้านพัฒนาคุณภาพชีวิต	- ประชาชนในเทศบาลได้ตระหนักถึงความสำคัญของผู้สูงอายุ	๑	๑	๑	๑	๑	- ปีละ ๔ กิจกรรม	การจัดกิจกรรมวันผู้สูงอายุ	- สงเคราะห์ช่วยเหลือและบรรเทาความเดือดร้อนผู้พิการและผู้ป่วยโรคเอดส์ -สงเคราะห์ประชาชนผู้ยากจน ผู้ด้อยโอกาส ผู้ประสบปัญหาเดือดร้อนและผู้มีรายได้น้อย(ซ่อมสร้างที่อยู่อาศัย) ให้กับประชาชน ผู้ประสบปัญหาเดือดร้อน ผู้มีรายได้น้อย ผู้ยากไร้และผู้ด้อยโอกาส -โครงการวันกตัญญู	สำนักปลัด

ความเชื่อมโยงกับยุทธศาสตร์ชาติ ๒๐ ปี	ความเชื่อมโยงกับยุทธศาสตร์จังหวัด	ยุทธศาสตร์อปท.ในเขตจังหวัด	ยุทธศาสตร์อปท.	เป้าประสงค์	ตัวชี้วัด/ผลผลิต/โครงการ	ค่าเป้าหมาย					ความก้าวหน้าของเป้าหมาย	กลยุทธ์	ผลผลิต/โครงการ	หน่วยงานรับผิดชอบหลัก
						๒๕๖๖	๒๕๖๗	๒๕๖๘	๒๕๖๙	๒๕๗๐				
ยุทธศาสตร์ด้านการพัฒนาและเสริมสร้างศักยภาพทรัพยากรมนุษย์	- ยกระดับคุณภาพชีวิตที่ดี สร้างสังคมมั่นคงน่าอยู่	- การพัฒนาคนสู่สังคมแห่งการเรียนรู้ตลอดชีวิตอย่างยั่งยืน	- การพัฒนาด้านการศึกษา ศิลปวัฒนธรรมและนันทนาการ	- พัฒนาและยกระดับมาตรฐานคุณภาพการศึกษา	- การศึกษาของศูนย์พัฒนาเด็กเล็กที่มาตรฐาน	๗	๗	๗	๗	๗	- ปีละ ๗ กิจกรรม	- การฝึกอบรมให้ความรู้ - การสนับสนุนอาหารกลางวันและนมแก่นักเรียน	- โครงการสนับสนุนอาหารกลางวันเด็กนักเรียน - โครงการอาหารเสริม(นม) - โครงการวันเด็กแห่งชาติ - จัดนิทรรศการให้ความรู้เกี่ยวกับการศึกษาของศูนย์พัฒนาเด็กเล็ก - ฝึกอบรมทัศนศึกษาดูงานครูผู้ดูแลเด็ก และบุคลากรกองการศึกษาเทศบาล	กองการศึกษาฯ
				ส่งเสริมการกีฬา กิจกรรมและนันทนาการ	ประชาชนในเขตเทศบาลได้เล่นกีฬา	๓	๓	๓	๓	๓	- ปีละ ๓ กิจกรรม	จัดแข่งขันกีฬาโดยให้พนักงานร่วมแข่งขันกับประชาชน	-จัดการแข่งขันกีฬาเทศบาลสัมพันธ์ -จัดส่งทีมนักกีฬาเข้าร่วมแข่งขัน -ฝึกอบรมและสอนเพิ่มทักษะการเล่นกีฬา	-กองการศึกษา

ความเชื่อมโยงกับยุทธศาสตร์ชาติ ๒๐ ปี	ความเชื่อมโยงกับยุทธศาสตร์จังหวัด	ยุทธศาสตร์อปท.ในเขตจังหวัด	ยุทธศาสตร์อปท.	เป้าประสงค์	ตัวชี้วัด/ผลผลิต/โครงการ	ค่าเป้าหมาย					ความก้าวหน้าของเป้าหมาย	กลยุทธ์	ผลผลิต/โครงการ	หน่วยงานรับผิดชอบหลัก
						๒๕๖๖	๒๕๖๗	๒๕๖๘	๒๕๖๙	๒๕๗๐				
ยุทธศาสตร์ด้านการพัฒนาและเสริมสร้างศักยภาพทรัพยากรมนุษย์	- ยกระดับคุณภาพชีวิตที่ดี สร้างสังคมมั่นคงน่าอยู่	- การพัฒนาคนสู่สังคมแห่งการเรียนรู้ตลอดชีวิตอย่างยั่งยืน	- การพัฒนาด้านการศึกษา ศาสนา ศิลปวัฒนธรรมและนันทนาการ	-การส่งเสริมด้านศาสนา ประเพณี และวัฒนธรรม	ประชาชนในเขตเทศบาล	๔	๔	๔	๔	๔	- ปีละ ๔ กิจกรรม	- การฝึกอบรมให้ความรู้ - การสนับสนุนอาหารกลางวันและนมแก่นักเรียน	- การสอนเรียนศาสนาและจริยธรรมศาสนาอิสลาม - โครงการเดือนรอมฎอนและกิจกรรมงานวันฮารีรายอ - กิจกรรมให้ความรู้เรื่องภูมิปัญญา ประเพณี วัฒนธรรมศาสนาและเรื่องต่างๆ ให้เด็กเล็ก ผู้ปกครองและประชาชน - เข้าค่ายอบรมคุณธรรมจริยธรรมด้านภักดีชาติ	กองการศึกษาฯ



ความเชื่อมโยงกับยุทธศาสตร์ชาติ ๒๐ ปี	ความเชื่อมโยงกับยุทธศาสตร์จังหวัด	ยุทธศาสตร์อปท.ในเขตจังหวัด	ยุทธศาสตร์อปท.	เป้าประสงค์	ตัวชี้วัด/ผลผลิต/โครงการ	ค่าเป้าหมาย					ความก้าวหน้าของเป้าหมาย	กลยุทธ์	ผลผลิต/โครงการ	หน่วยงานรับผิดชอบหลัก
						๒๕๖๖	๒๕๖๗	๒๕๖๘	๒๕๖๙	๒๕๗๐				
ยุทธศาสตร์ด้านการสร้างโอกาสและความเสมอภาคทางสังคม	- ยกระดับคุณภาพชีวิตที่ดี สร้างสังคมมั่นคงน่าอยู่	- การพัฒนาคนสู่สังคมแห่งการเรียนรู้ตลอดชีวิตอย่างยั่งยืน	- การพัฒนาด้านการศึกษา ศาสนา ศิลปวัฒนธรรมและนันทนาการ	- ประชาชนรับทราบข้อมูลข่าวสารของทางราชการ	- ปรับปรุงระบบการให้ข้อมูลข่าวสาร	๒	๒	๒	๒	๒	- ปีละ ๒ กิจกรรม	จัดกิจกรรมประชาสัมพันธ์	- โครงการติดตั้งระบบเสียงตามสาย จำนวน ๑ โครงการ - โครงการก่อสร้างที่อ่านหนังสือพิมพ์ จำนวน ๑ โครงการ	กองช่างและสำนักปลัด
ยุทธศาสตร์ด้านการสร้างโอกาสและความเสมอภาคทางสังคม	- ยกระดับคุณภาพชีวิตที่ดี สร้างสังคมมั่นคงน่าอยู่	- การพัฒนาคนสู่สังคมแห่งการเรียนรู้ตลอดชีวิตอย่างยั่งยืน	- การพัฒนาด้านการศึกษา ศาสนา ศิลปวัฒนธรรมและนันทนาการ	- ส่งเสริมศาสนา ศิลปวัฒนธรรม	- ศาสนา ศิลปวัฒนธรรมได้รับการอนุรักษ์	๒	๒	๒	๒	๒	- ปีละ ๒ กิจกรรม	จัดกิจกรรมส่งเสริม	- โครงการส่งเสริมอนุรักษ์ประเพณี วัฒนธรรม และภูมิปัญญาท้องถิ่น จำนวน ๖ โครงการ - โครงการส่งเสริมให้ความรู้ตามหลักศาสนาอิสลาม (ละศีลอด) จำนวน ๓ โครงการ - โครงการส่งเสริมกิจกรรมทางศาสนา จำนวน ๖ โครงการ	กองการศึกษาฯ

ความเชื่อมโยงกับยุทธศาสตร์ชาติ ๒๐ ปี	ความเชื่อมโยงกับยุทธศาสตร์จังหวัด	ยุทธศาสตร์อปท.ในเขตจังหวัด	ยุทธศาสตร์อปท.	เป้าประสงค์	ตัวชี้วัด/ผลผลิต/โครงการ	ค่าเป้าหมาย					ความก้าวหน้าของเป้าหมาย	กลยุทธ์	ผลผลิต/โครงการ	หน่วยงานรับผิดชอบหลัก
						๒๕๖๖	๒๕๖๗	๒๕๖๘	๒๕๖๙	๒๕๗๐				
ยุทธศาสตร์การสร้างการเติบโตบนคุณภาพชีวิตที่เป็นมิตรต่อสิ่งแวดล้อม	- สร้างเสริมระบบการจัดการทรัพยากรธรรมชาติและสิ่งแวดล้อมอย่างมีประสิทธิภาพและสมดุล	- การจัดการทรัพยากรธรรมชาติและสิ่งแวดล้อมอย่างยั่งยืน	- สร้างจิตสำนึกและความตระหนักในการอนุรักษ์ทรัพยากรธรรมชาติ	- จัดการด้านสิ่งแวดล้อมอย่างเป็นระบบ	- สิ่งแวดล้อมได้รับการพัฒนาอย่างเป็นระบบ	๕	๕	๕	๕	๔	- ปีละ ๕ กิจกรรม	จัดกิจกรรมปลูกป่าและการให้ความรู้ประชาชน	- รมรณรงค์ให้ประชาชนรู้จักหวงแหนและใช้ทรัพยากรธรรมชาติอย่างคุ้มค่าและยั่งยืน - โครงการเกาะสวยด้วยมือเรา - โครงการท้องถิ่นไทยรวมใจภักดิ์รักษาพื้นที่สีเขียว - สนับสนุนการปลูกป่าชายเลน	กองสาธารณสุข
ยุทธศาสตร์การสร้างการเติบโตบนคุณภาพชีวิตที่เป็นมิตรต่อสิ่งแวดล้อม	- สร้างเสริมระบบการจัดการทรัพยากรธรรมชาติและสิ่งแวดล้อมอย่างมีประสิทธิภาพและสมดุล	- การจัดการทรัพยากรธรรมชาติและสิ่งแวดล้อมอย่างยั่งยืน	สร้างจิตสำนึกและความตระหนักในการอนุรักษ์ทรัพยากรธรรมชาติ	- ชยะได้รับการจัดการอย่างเป็นระบบและถูกวิธี	ประชาชนในเขตเทศบาลมีการสำนึกและตระหนักในการดูแลสิ่งแวดล้อม	๔	๔	๔	๔	๔	- ปีละ ๔ กิจกรรม	จัดกิจกรรมและรณรงค์ให้ประชาชนได้มีส่วนร่วมในการดูแลสิ่งแวดล้อม	- จัดซื้อถังขยะรองรับและคัดแยกประเภทต่างๆ - ส่งเสริมการทำปุ๋ยและน้ำหมักชีวภาพ - โครงการบริการจัดการขยะมูลฝอยแบบครบวงจร - บ้านนำมองเมืองน่าอยู่	สำนักปลัด

ความเชื่อมโยงกับยุทธศาสตร์ชาติ ๒๐ ปี	ความเชื่อมโยงกับยุทธศาสตร์จังหวัด	ยุทธศาสตร์อปท.ในเขตจังหวัด	ยุทธศาสตร์อปท.	เป้าประสงค์	ตัวชี้วัด/ผลผลิต/โครงการ	ค่าเป้าหมาย					ความก้าวหน้าของเป้าหมาย	กลยุทธ์	ผลผลิต/โครงการ	หน่วยงานรับผิดชอบหลัก
						๒๕๖๖	๒๕๖๗	๒๕๖๘	๒๕๖๙	๒๕๗๐				
ยุทธศาสตร์ด้านการพัฒนาและเสริมสร้างศักยภาพทรัพยากรมนุษย์	- ยกระดับคุณภาพชีวิตที่ดี สร้างสังคมมั่นคงน่าอยู่	- การพัฒนาคนสู่สังคมแห่งการเรียนรู้ตลอดชีวิตอย่างยั่งยืน	- การพัฒนาด้านการเมืองและบุคลากรให้มีการบริหารจัดการที่ดี	- เพื่อพัฒนาระบบการปฏิบัติงานให้มีประสิทธิภาพเกิดประโยชน์ต่อองค์กรและประชาชน	บุคลากรของเทศบาลมีการปฏิบัติงานที่มีประสิทธิภาพยิ่งขึ้นโดยประชาชนได้มีส่วนร่วมในการบริหารจัดการต่างๆ	๓	๓	๓	๓	๓	- ปีละ ๓ กิจกรรม	ฝึกอบรมบุคลากรและการจัดกิจกรรมร่วมกับประชาชน	- พัฒนาศักยภาพบุคลากรในหน่วยงาน - การจัดงานและกิจกรรมตามวันสำคัญและรัฐพิธีต่างๆ - โครงการอบรมให้ความรู้ด้านจริยธรรมแก่พนักงานเทศบาลและประชาชนในชุมชน	- สำนักปลัด

๑. ยุทธศาสตร์การพัฒนาและแผนงาน

ที่	ยุทธศาสตร์	ด้าน	แผนงาน	หน่วยงานรับผิดชอบหลัก	หน่วยงานสนับสนุน
๑.	ด้านโครงสร้างพื้นฐาน	การเศรษฐกิจ	- อุตสาหกรรมและการโยธา - กิจการประปา	- กองช่าง - กองประปา	- สำนักงานปลัด - กองคลัง - กองการศึกษา - กองสาธารณสุข
		การบริการสังคมและชุมชน	- บริหารงานทั่วไป - รักษาความสงบภายใน - การศึกษา - สาธารณสุข - สร้างความเข้มแข็งของชุมชน - เคหะและชุมชน - กิจการประปา	- สำนักงานปลัด - กองคลัง - กองการศึกษา - กองสาธารณสุข - กองช่าง - กองประปา	- สำนักงานปลัด - กองคลัง - กองการศึกษา - กองสาธารณสุข - กองช่าง - กองประปา
๒.	ด้านเศรษฐกิจ และการท่องเที่ยว	- การบริการสังคมและชุมชน - ด้านเศรษฐกิจและการท่องเที่ยว	- บริหารงานทั่วไป - รักษาความสงบภายใน - การศึกษา - สาธารณสุข - สร้างความเข้มแข็งของชุมชน - เคหะและชุมชน - อุตสาหกรรมและการโยธา - กิจการประปา	- สำนักงานปลัด - กองคลัง - กองการศึกษา - กองสาธารณสุข - กองช่าง - กิจการประปา	- สำนักงานปลัด - กองคลัง - กองการศึกษา - กองสาธารณสุข - กองช่าง - กิจการประปา

ที่	ยุทธศาสตร์	ด้าน	แผนงาน	หน่วยงานรับผิดชอบหลัก	หน่วยงานสนับสนุน
๓.	ด้านคุณภาพชีวิตและสังคม	<ul style="list-style-type: none"> <li>- การจัดสวัสดิการ</li> <li>- บริการสังคมและชุมชน</li> <li>- การดำเนินงานอื่น</li> </ul>	<ul style="list-style-type: none"> <li>- บริหารงานทั่วไป</li> <li>- รักษาความสงบภายใน</li> <li>- การศึกษา</li> <li>- สาธารณสุข</li> <li>- สร้างความเข้มแข็งของชุมชน</li> <li>- เคหะและชุมชน</li> <li>- อุตสาหกรรมและการโยธา</li> <li>- กิจกรรมประปา</li> <li>- งบกลาง</li> </ul>	<ul style="list-style-type: none"> <li>- สำนักงานปลัด</li> <li>- กองคลัง</li> <li>- กองการศึกษา</li> <li>- กองสาธารณสุข</li> <li>- กองช่าง</li> <li>- กิจกรรมประปา</li> </ul>	<ul style="list-style-type: none"> <li>- สำนักงานปลัด</li> <li>- กองคลัง</li> <li>- กองการศึกษา</li> <li>- กองสาธารณสุข</li> <li>- กองช่าง</li> <li>- กิจกรรมประปา</li> </ul>
๔.	ด้านการศึกษา ศาสนาและศิลปวัฒนธรรม	- การจัดการศึกษา	การศึกษา	- กองการศึกษาฯ	<ul style="list-style-type: none"> <li>- สำนักงานปลัด</li> <li>- กองคลัง</li> <li>- กองสาธารณสุข</li> </ul>
		<ul style="list-style-type: none"> <li>- ศาสนาและศิลปวัฒนธรรม</li> <li>- การบริการสังคมและชุมชน</li> </ul>	<ul style="list-style-type: none"> <li>- บริหารงานทั่วไป</li> <li>- รักษาความสงบภายใน</li> <li>- การศึกษา</li> <li>- สาธารณสุข</li> <li>- สร้างความเข้มแข็งของชุมชน</li> <li>- การศาสนา วัฒนธรรมและนันทนาการ</li> </ul>	<ul style="list-style-type: none"> <li>- สำนักงานปลัด</li> <li>- กองคลัง</li> <li>- กองการศึกษา</li> <li>- กองสาธารณสุข</li> <li>- กองช่าง</li> </ul>	<ul style="list-style-type: none"> <li>- สำนักงานปลัด</li> <li>- กองคลัง</li> <li>- กองการศึกษา</li> <li>- กองสาธารณสุข</li> <li>- กองช่าง</li> <li>- กิจกรรมประปา</li> </ul>
๕.	ด้านสิ่งแวดล้อม และการจัดการทรัพยากรธรรมชาติและสิ่งแวดล้อม	<ul style="list-style-type: none"> <li>- บริหารทั่วไปเกี่ยวกับสาธารณสุข</li> <li>- การกำจัดขยะมูลฝอยและสิ่งปฏิกูล</li> </ul>	สาธารณสุข	- กองสาธารณสุขและสิ่งแวดล้อม	<ul style="list-style-type: none"> <li>- สำนักงานปลัด</li> <li>- กองคลัง</li> <li>- กองการศึกษา</li> <li>- กองช่าง</li> </ul>
๖.	การพัฒนาด้านบุคลากร การเมืองการบริหารจัดการที่ดีและการมีส่วนร่วมของประชาชน	บริหารงานทั่วไป	<ul style="list-style-type: none"> <li>- บริหารงานทั่วไป</li> <li>- สร้างความเข้มแข็งของชุมชน</li> </ul>	- สำนักงานปลัด	<ul style="list-style-type: none"> <li>- กองคลัง</li> <li>- กองการศึกษา</li> <li>- กองสาธารณสุข</li> <li>- กองช่าง</li> <li>- กิจกรรมประปา</li> </ul>

๒. บัญชีโครงการพัฒนาท้องถิ่น

บัญชีสรุปโครงการพัฒนา  
แผนพัฒนาท้องถิ่น(พ.ศ.๒๕๖๖-๒๕๗๐)  
เทศบาลตำบลเกาะยาว อำเภอเกาะยาว จังหวัดพังงา

แบบ ผ. ๐๑

ยุทธศาสตร์	ปี ๒๕๖๖		ปี ๒๕๖๗		ปี ๒๕๖๘		ปี ๒๕๖๙		ปี ๒๕๗๐		รวม ๕ ปี	
	จำนวนโครงการ	งบประมาณ	จำนวนโครงการ	งบประมาณ	จำนวนโครงการ	งบประมาณ	จำนวนโครงการ	งบประมาณ	จำนวนโครงการ	งบประมาณ	จำนวนโครงการ	งบประมาณ
<b>๑. ยุทธศาสตร์การพัฒนาด้านโครงสร้างพื้นฐาน</b>												
๑.๑ แผนงานอุตสาหกรรมและโยธา	๒	๑,๑๑๙,๐๐๐.๐๐	๑๐	๕,๘๕๐,๐๐๐.๐๐	๔	๓,๔๐๐,๐๐๐.๐๐	๖	๓,๐๐๐,๐๐๐.๐๐	๒	๑๕๐,๐๐๐.๐๐	๒๔	๑๓,๕๑๙,๐๐๐.๐๐
๑.๒ แผนงานพาณิชย์ งานกิจการประปา	๐	-	๑	๒๐๐,๐๐๐.๐๐	๐	-	-	-	๐	-	๑	๒๐๐,๐๐๐.๐๐
<b>รวม</b>	<b>๒</b>	<b>๑,๑๑๙,๐๐๐.๐๐</b>	<b>๑๑</b>	<b>๖,๐๕๐,๐๐๐.๐๐</b>	<b>๔</b>	<b>๓,๔๐๐,๐๐๐.๐๐</b>	<b>๖</b>	<b>๓,๐๐๐,๐๐๐.๐๐</b>	<b>๒</b>	<b>๑๕๐,๐๐๐.๐๐</b>	<b>๒๕</b>	<b>๑๓,๗๑๙,๐๐๐.๐๐</b>
<b>๒. ยุทธศาสตร์การพัฒนาด้านเศรษฐกิจและการท่องเที่ยว</b>												
๒.๑แผนงานสร้างความเข้มแข็งของชุมชน	๗	๗๑๐,๐๐๐.๐๐	๗	๗๑๐,๐๐๐.๐๐	๗	๗๑๐,๐๐๐.๐๐	๗	๗๑๐,๐๐๐.๐๐	๗	๗๑๐,๐๐๐.๐๐	๓๕	๓,๕๕๐,๐๐๐.๐๐
๒.๒ แผนงานการศาสนาวัฒนธรรมและนันทนาการ	๑	๒๐,๐๐๐.๐๐	๑	๒๐,๐๐๐.๐๐	๑	๒๐,๐๐๐.๐๐	๑	๒๐,๐๐๐.๐๐	๑	๒๐,๐๐๐.๐๐	๕	๑๐๐,๐๐๐.๐๐
<b>รวม</b>	<b>๘</b>	<b>๗๓๐,๐๐๐.๐๐</b>	<b>๘</b>	<b>๗๓๐,๐๐๐.๐๐</b>	<b>๘</b>	<b>๗๓๐,๐๐๐.๐๐</b>	<b>๘</b>	<b>๗๓๐,๐๐๐.๐๐</b>	<b>๘</b>	<b>๗๓๐,๐๐๐.๐๐</b>	<b>๔๐</b>	<b>๒,๑๙๐,๐๐๐.๐๐</b>

ยุทธศาสตร์	ปี ๒๕๖๖		ปี ๒๕๖๗		ปี ๒๕๖๘		ปี ๒๕๖๙		ปี ๒๕๗๐		รวม ๕ ปี	
	จำนวนโครงการ	งบประมาณ	จำนวนโครงการ	งบประมาณ	จำนวนโครงการ	งบประมาณ	จำนวนโครงการ	งบประมาณ	จำนวนโครงการ	งบประมาณ	จำนวนโครงการ	งบประมาณ
<b>๓. ยุทธศาสตร์การส่งเสริมคุณภาพชีวิตและสังคม</b>												-
๓.๑ แผนงานรักษาความสงบภายใน	๗	๘๐๒,๕๖๖.๐๐	๗	๗๐๒,๕๖๗.๐๐	๖	๕๑๒,๕๖๘.๐๐	๖	๕๑๒,๕๖๙.๐๐	๖	๕๑๒,๕๗๐.๐๐	๓๒	๓,๐๔๒,๘๔๐.๐๐
๓.๒ แผนงานสาธารณสุข	๘	๒๐๔,๕๐๐.๐๐	๘	๒๐๔,๕๐๐.๐๐	๘	๒๐๔,๕๐๐.๐๐	๘	๒๐๔,๕๐๐.๐๐	๘	๒๐๔,๕๐๐.๐๐	๔๐	๑,๐๒๒,๕๐๐.๐๐
๓.๓ แผนงานสังคมสงเคราะห์	๔	๑๑๐,๐๐๐.๐๐	๔	๑๑๐,๐๐๐.๐๐	๔	๑๑๐,๐๐๐.๐๐	๔	๑๑๐,๐๐๐.๐๐	๔	๑๑๐,๐๐๐.๐๐	๒๐	๕๕๐,๐๐๐.๐๐
๓.๔ แผนงานสร้างเสริมเข้มแข็งของชุมชน	๖	๑๓๐,๐๐๐.๐๐	๖	๑๓๐,๐๐๐.๐๐	๖	๑๓๐,๐๐๐.๐๐	๖	๑๓๐,๐๐๐.๐๐	๖	๑๓๐,๐๐๐.๐๐	๓๐	๖๕๐,๐๐๐.๐๐
๓.๕ แผนงานงบกลาง	๓	๑,๔๐๖,๐๐๐.๐๐	๓	๑,๕๐๖,๐๐๐.๐๐	๓	๑,๕๕๖,๐๐๐.๐๐	๓	๑,๖๕๖,๐๐๐.๐๐	๓	๑,๗๐๖,๐๐๐.๐๐	๑๕	๗,๘๓๐,๐๐๐.๐๐
<b>รวม</b>	<b>๒๕</b>	<b>๒,๖๕๓,๐๖๖.๐๐</b>	<b>๒๘</b>	<b>๒,๖๕๓,๐๖๗.๐๐</b>	<b>๒๗</b>	<b>๒,๕๑๓,๐๖๘.๐๐</b>	<b>๒๗</b>	<b>๒,๖๑๓,๐๖๙.๐๐</b>	<b>๒๗</b>	<b>๒,๖๖๓,๐๗๐.๐๐</b>	<b>๑๓๗</b>	<b>๑๓,๐๙๕,๓๔๐.๐๐</b>
<b>๔. ยุทธศาสตร์การพัฒนาศึกษา ศาสนา ศิลปวัฒนธรรมและนันทนาการ</b>												
๔.๑ แผนงานการศึกษา	๔	๒๕๐,๐๐๐.๐๐	๕	๑,๕๘๐,๐๐๐.๐๐	๕	๑,๘๐๐,๐๐๐.๐๐	๖	๑,๙๓๐,๐๐๐.๐๐	๔	๑,๘๓๐,๐๐๐.๐๐	๒๔	๕,๔๖๐,๐๐๐.๐๐
๔.๒ แผนงานการศาสนา วัฒนธรรมและนันทนาการ	๗	๒๕๐,๐๐๐.๐๐	๘	๓๕๐,๐๐๐.๐๐	๗	๒๔๐,๐๐๐.๐๐	๗	๒๔๐,๐๐๐.๐๐	๗	๒๕๐,๐๐๐.๐๐	๓๖	๑,๔๙๐,๐๐๐.๐๐
<b>รวม</b>	<b>๑๑</b>	<b>๕๐๐,๐๐๐.๐๐</b>	<b>๑๓</b>	<b>๒,๓๓๐,๐๐๐.๐๐</b>	<b>๑๒</b>	<b>๒,๐๔๐,๐๐๐.๐๐</b>	<b>๑๓</b>	<b>๒,๑๗๐,๐๐๐.๐๐</b>	<b>๑๑</b>	<b>๒,๐๘๐,๐๐๐.๐๐</b>	<b>๖๐</b>	<b>๖,๙๕๐,๐๐๐.๐๐</b>

ยุทธศาสตร์	ปี ๒๕๖๖		ปี ๒๕๖๗		ปี ๒๕๖๘		ปี ๒๕๖๙		ปี ๒๕๗๐		รวม ๕ ปี	
	จำนวนโครงการ	งบประมาณ	จำนวนโครงการ	งบประมาณ	จำนวนโครงการ	งบประมาณ	จำนวนโครงการ	งบประมาณ	จำนวนโครงการ	งบประมาณ	จำนวนโครงการ	งบประมาณ
<b>๕. ยุทธศาสตร์การพัฒนาด้านทรัพยากรธรรมชาติและสิ่งแวดล้อม</b>												
๕.๑ แผนงานบริหารงานทั่วไป	๑	๗๐,๐๐๐.๐๐	๑	๕๐,๐๐๐.๐๐	๑	๕๐,๐๐๐.๐๐	๑	๕๐,๐๐๐.๐๐	๑	๕๐,๐๐๐.๐๐	๕	๒๗๐,๐๐๐.๐๐
๕.๒ แผนงานเคหะและชุมชน งานกำจัดขยะมูลฝอยและสิ่งปฏิกูล	๓	๒,๕๓๕,๐๐๐.๐๐	๓	๖๕,๐๐๐.๐๐	๒	๔๕,๐๐๐.๐๐	๒	๑,๐๕๐,๐๐๐.๐๐	๒	๑,๐๓๐,๐๐๐.๐๐	๑๒	๔,๗๒๕,๐๐๐.๐๐
๕.๓ แผนงานการเกษตร	๓	๑๒๐,๐๐๐.๐๐	๓	๑๒๐,๐๐๐.๐๐	๓	๑๒๐,๐๐๐.๐๐	๓	๑๒๐,๐๐๐.๐๐	๓	๑๒๐,๐๐๐.๐๐	๑๕	๖๐๐,๐๐๐.๐๐
<b>รวม</b>	<b>๗</b>	<b>๒,๗๒๕,๐๐๐.๐๐</b>	<b>๔</b>	<b>๒๓๕,๐๐๐.๐๐</b>	<b>๖</b>	<b>๒๑๕,๐๐๐.๐๐</b>	<b>๖</b>	<b>๑,๒๒๐,๐๐๐.๐๐</b>	<b>๖</b>	<b>๑,๒๐๐,๐๐๐.๐๐</b>	<b>๒๙</b>	<b>๕,๕๙๕,๐๐๐.๐๐</b>
<b>๖. ยุทธศาสตร์ การพัฒนาด้านการเมืองการบริหารให้มีประสิทธิภาพ</b>												
๖.๑ การพัฒนาด้านการการพัฒนาบุคลากร การเมือง การบริหารจัดการที่ดีและการมีส่วนร่วมของประชาชน	๗	๔๓๐,๐๐๐.๐๐	๗	๔๓๐,๐๐๐.๐๐	๘	๗๓๐,๐๐๐.๐๐	๗	๔๓๐,๐๐๐.๐๐	๗	๔๓๐,๐๐๐.๐๐	๓๖	๒,๐๒๐,๐๐๐.๐๐
๖.๒ แผนงานสร้างความเข้มแข็งของชุมชน	๓	๘๐,๐๐๐.๐๐	๓	๘๐,๐๐๐.๐๐	๓	๖๐,๐๐๐.๐๐	๓	๖๐,๐๐๐.๐๐	๓	๖๐,๐๐๐.๐๐	๑๕	๒๘๐,๐๐๐.๐๐
<b>รวม</b>	<b>๙</b>	<b>๕๑๐,๐๐๐.๐๐</b>	<b>๑๐</b>	<b>๕๑๐,๐๐๐.๐๐</b>	<b>๑๑</b>	<b>๗๙๐,๐๐๐.๐๐</b>	<b>๑๐</b>	<b>๔๙๐,๐๐๐.๐๐</b>	<b>๑๐</b>	<b>๔๙๐,๐๐๐.๐๐</b>	<b>๕๐</b>	<b>๒,๓๐๐,๐๐๐.๐๐</b>
<b>รวมทั้งหมด</b>	<b>๖๒</b>	<b>๘,๒๓๗,๐๖๖.๐๐</b>	<b>๗๔</b>	<b>๑๒,๕๐๘,๐๖๗.๐๐</b>	<b>๗๕</b>	<b>๙,๖๘๘,๐๖๘.๐๐</b>	<b>๗๑</b>	<b>๑๐,๒๒๓,๐๖๙.๐๐</b>	<b>๖๔</b>	<b>๗,๓๑๓,๐๗๐.๐๐</b>	<b>๓๔๑</b>	<b>๔๓,๘๔๙,๓๔๐.๐๐</b>



๒. บัญชีโครงการพัฒนาท้องถิ่น

รายละเอียดโครงการพัฒนา  
แผนพัฒนาท้องถิ่น (๒๕๖๖ - ๒๕๗๐)

เทศบาลตำบลเกาะยาว อำเภอกะยงยาว จังหวัดพังงา

ก. ยุทธศาสตร์จังหวัดพังงา ยุทธศาสตร์ที่ ๔ ยกระดับคุณภาพชีวิตที่ดี สร้างสังคมมั่งคั่งน่าอยู่

ข. ยุทธศาสตร์การพัฒนาขององค์กรปกครองส่วนท้องถิ่นในเขตจังหวัดพังงา ยุทธศาสตร์ที่ ๔ การปรับโครงการเศรษฐกิจสู่การเติบโตอย่างมีคุณภาพและยั่งยืน

๑. ยุทธศาสตร์การพัฒนาด้านโครงสร้างพื้นฐาน

๑.๑ แผนงานอุตสาหกรรมและการโยธา

ที่	โครงการ	วัตถุประสงค์	เป้าหมาย (ผลผลิตของ โครงการ)	งบประมาณ					ตัวชี้วัด (KPI)	ผลที่คาดว่าจะได้รับ	หน่วยงานที่ รับผิดชอบ หลัก
				๒๕๖๖ (บาท)	๒๕๖๗ (บาท)	๒๕๖๘ (บาท)	๒๕๖๙ (บาท)	๒๕๗๐ (บาท)			
๑	โครงการก่อสร้างหรือซ่อมแซมหรือปรับปรุงถนนในเขตเทศบาลเสนอโดยชุมชน	เพื่อก่อสร้าง หรือซ่อมแซมหรือปรับปรุงถนนในเขตเทศบาล	ถนนในเขตเทศบาล	-	๑,๐๐๐,๐๐๐.๐๐	-	-	-	ถนนในเขตเทศบาล	ประชาชนได้รับความสะดวกปลอดภัยในการใช้ถนนที่ได้มาตรฐาน	กองช่าง
๒	ปรับปรุงซ่อมแซมทางเท้าในเขตเทศบาล(เสนอโดยชุมชนเทศบาลสัมพันธ์)	เพื่อปรับปรุงซ่อมแซมทางเท้าในเขตเทศบาล	ทางเท้าที่ชำรุดเสียหายในเขตเทศบาล	-	๑๐๐,๐๐๐.๐๐	-	๑๐๐,๐๐๐.๐๐	๑๐๐,๐๐๐.๐๐	ทางเท้าจำนวน ๖ สายในเขตเทศบาล	ประชาชนได้รับความสะดวกปลอดภัยในการสัญจร	กองช่าง
๓	โครงการทาสีตีเส้นจราจร	เพื่อทาสีตีเส้นจราจร	ถนนในเขตเทศบาล	-	๒๐๐,๐๐๐.๐๐	-	๑๐๐,๐๐๐.๐๐	-	ถนนในเขตเทศบาล	ถนนมีเส้นจราจรจุดจอดและห้ามจอด	กองช่าง

ที่	โครงการ	วัตถุประสงค์	เป้าหมาย (ผลผลิตของ โครงการ)	งบประมาณ					ตัวชี้วัด (KPI)	ผลที่คาดว่าจะได้รับ	หน่วยงานที่ รับผิดชอบ หลัก
				๒๕๖๖ (บาท)	๒๕๖๗ (บาท)	๒๕๖๘ (บาท)	๒๕๖๙ (บาท)	๒๕๗๐ (บาท)			
๔	ก่อสร้างเขื่อนหินกันดินบริเวณถนนหน้าสำนักงานเทศบาลและสวนเฉลิมพระเกียรติฯ (เสนอโดยชุมชนเทศบาลสัมพันธ์)	เพื่อก่อสร้างเขื่อนหินกันดิน	เขื่อนหินอัดดิน ยาว ๒๙๐ ม. สูง ๓ ม. ถมดินกว้าง ๑๕ ม.	-	๑,๓๐๐,๐๐๐.๐๐	-	-	-	การก่อสร้างเขื่อนหินริมถนนเทศบาลและสวนเฉลิมพระเกียรติฯ	ป้องกันการพังของพื้นถนนและสนามสวนเฉลิมพระเกียรติฯ	กองช่าง
๕	การซ่อมแซมหรือปรับปรุงอาคารภายในสวนเฉลิมพระเกียรติฯ (เสนอโดยชุมชนเทศบาล)	เพื่อซ่อมแซมหรือปรับปรุงอาคารสวนเฉลิมพระเกียรติฯ	อาคารสวนเฉลิมพระเกียรติฯ	-	๙๐๐,๐๐๐.๐๐	-	๑,๐๐๐,๐๐๐.๐๐	-	ซ่อมแซมสวนเฉลิมพระเกียรติฯ ๑ แห่ง	มีอาคารที่ใช้ในการจัดกิจกรรมต่างๆ	กองช่าง
๖	ก่อสร้างถนนเส้นทางประวัติศาสตร์ ที่สวนเฉลิมพระเกียรติฯลงสะพานยาว (เสนอโดยชุมชนเทศบาลสัมพันธ์)	เพื่อก่อสร้างถนนเส้นทางประวัติศาสตร์ เสนอโดยชุมชนเทศบาลสัมพันธ์	บริเวณสวนเฉลิมพระเกียรติ ๘๐ พรรษา	-	-	-	๑,๕๐๐,๐๐๐.๐๐	-	ถนนสายสวนเฉลิมพระเกียรติฯ	ชุมชนมีเส้นทางประวัติศาสตร์	กองช่าง
๗	โครงการก่อสร้างคูระบายน้ำถนนสุขาภิบาล ๓	เพื่อก่อสร้างคูระบายน้ำถนนสุขาภิบาล ๓	คูระบายน้ำถนนสุขาภิบาล ๓ จำนวน ๑ สาย	๙๒๘,๐๐๐.๐๐	-	-	-	-	คูระบายน้ำถนนสุขาภิบาล ๓	สามารถระบายในชุมชนลงสู่ทะเล	กองช่าง

ที่	โครงการ	วัตถุประสงค์	เป้าหมาย (ผลผลิตของ โครงการ)	งบประมาณ					ตัวชี้วัด (KPI)	ผลที่คาดว่าจะได้รับ	หน่วยงานที่ รับผิดชอบ หลัก
				๒๕๖๖ (บาท)	๒๕๖๗ (บาท)	๒๕๖๘ (บาท)	๒๕๖๙ (บาท)	๒๕๗๐ (บาท)			
๘	ซ่อมแซมฝาดักขยะน้ำ (เสนอโดยชุมชนเทศบาลสัมพันธ์)	เพื่อซ่อมแซมฝาดักขยะน้ำ	บริเวณถนนในเขตเทศบาล	-	๕๐,๐๐๐.๐๐	๕๐,๐๐๐.๐๐	-	๕๐,๐๐๐.๐๐	การซ่อมแซมฝาดักขยะน้ำตามถนน ๖ สาย	อากาศภายในขยะน้ำถ่ายเทได้ดีขึ้น กลิ่นรบกวนน้อยลง	กองช่าง
๙	ปรับปรุงสนามกีฬาฟุตบอลและสนามฟุตบอล (เสนอโดยชุมชนเทศบาลสัมพันธ์)	เพื่อให้เยาวชนและประชาชนทั่วไปมีสถานที่ออกกำลังกาย	สนามกีฬาในเขตเทศบาล	-	-	-	๑๐๐,๐๐๐.๐๐	-	สนามฟุตบอล ๑ แห่งและสนามฟุตบอล ๑ แห่ง	เยาวชนและประชาชนมีสุขภาพที่สมบูรณ์แข็งแรง	กองช่าง
๑๐	ปรับปรุงสนามเด็กเล่น (เสนอโดยชุมชนเทศบาลสัมพันธ์)	เพื่อปรับปรุงสนามเด็กเล่น	สนามเด็กเล่นในเขตเทศบาล	-	๕๐๐,๐๐๐.๐๐	-	-	-	การปรับปรุงสนามเด็กเล่นจำนวน ๑ แห่ง	มีสนามสถานที่ออกกำลังกาย เด็กมีสุขภาพจิตและร่างกายที่แข็งแรงขึ้น	กองช่าง
๑๑	โครงการปรับปรุงอาคารเอนกประสงค์บ้านท่าค่าย (เสนอโดยชุมชนเทศบาลสัมพันธ์)	เพื่อปรับปรุงอาคารเอนกประสงค์บ้านท่าค่าย	อาคาร เอนกประสงค์บ้านท่าค่าย	-	-	๓๐๐,๐๐๐.๐๐	-	-	การปรับปรุงอาคารเอนกประสงค์จำนวนไม่น้อยกว่า ๑ ครั้ง	อาคารเอนกประสงค์สามารถใช้งานได้อย่างปกติ	กองช่าง

ที่	โครงการ	วัตถุประสงค์	เป้าหมาย (ผลผลิตของ โครงการ)	งบประมาณ					ตัวชี้วัด (KPI)	ผลที่คาดว่าจะได้รับ	หน่วยงานที่ รับผิดชอบ หลัก
				๒๕๖๖ (บาท)	๒๕๖๗ (บาท)	๒๕๖๘ (บาท)	๒๕๖๙ (บาท)	๒๕๗๐ (บาท)			
๑๒	โครงการก่อสร้างสระ ว่ายน้ำ	เพื่อก่อสร้างสระว่ายน้ำ	สระว่ายน้ำเทศบาล	-	-	๒,๐๐๐,๐๐๐.๐๐	-	-	การก่อสร้างสระว่ายน้ำ ๑ แห่ง	เด็กเยาวชนได้มีสระว่ายน้ำ เพื่อฝึกการว่ายน้ำสามารถ ป้องกันการจมน้ำในอนาคต ได้	กองช่าง
๑๓	โครงการซ่อมแซมหรือ ปรับปรุงหลังคาหน้า ศูนย์พัฒนาเด็กเล็ก เทศบาลตำบลเกาะยาว (เสนอโดยชุมชนเทศบาล สัมพันธ์)	เพื่อซ่อมแซมหรือ ปรับปรุงหลังคาหน้า ศูนย์พัฒนาเด็กเล็ก เทศบาล	หลังคาหน้าศูนย์ พัฒนาเด็กเล็ก เทศบาล	-	-	-	๓๐๐,๐๐๐.๐๐	-	การซ่อมแซมหรือ ปรับปรุงหลังคาหน้า ศูนย์พัฒนาเด็กเล็ก จำนวน ๑ แห่ง	ศูนย์พัฒนาเด็กเล็กมีหลังคา คลุมสนามเด็กเล็ก	กองช่าง
๑๔	โครงการจัดซื้อซุ้มพระ เกียรติ แบบคร่อมถนน พร้อมติดตั้ง (เสนอโดย ชุมชนเทศบาลสัมพันธ์)	เพื่อจัดซื้อซุ้มพระเกียรติ แบบคร่อมถนน พร้อม ติดตั้ง	ซุ้มเฉลิมพระเกียรติ ขนาดความกว้าง ไม่น้อยกว่า ๗ เมตร สูงไม่น้อย กว่า ๖ เมตร	-	-	๑,๐๕๐,๐๐๐.๐๐	-	-	ซุ้มเฉลิมพระเกียรติ จำนวน ๑ ซุ้ม	การแสดงความจงรักภักดีต่อ สถาบันพระมหากษัตริย์	กองช่าง

ที่	โครงการ	วัตถุประสงค์	เป้าหมาย (ผลผลิตของ โครงการ)	งบประมาณ					ตัวชี้วัด (KPI)	ผลที่คาดว่าจะได้รับ	หน่วยงานที่ รับผิดชอบ หลัก
				๒๕๖๖ (บาท)	๒๕๖๗ (บาท)	๒๕๖๘ (บาท)	๒๕๖๙ (บาท)	๒๕๗๐ (บาท)			
๑๕	โครงการปรับปรุงภูมิทัศน์สวนเฉลิมพระเกียรติฯ (เสนอโดยชุมชนเทศบาลสัมพันธ)	เพื่อปรับปรุงภูมิทัศน์สวนเฉลิมพระเกียรติฯ	สวนเฉลิมพระเกียรติฯ	-	๔๐๐,๐๐๐.๐๐	-	-	-	ปรับปรุงภูมิทัศน์สวนเฉลิมพระเกียรติฯ	ประชาชนสามารถใช้สวนเฉลิมพระเกียรติฯ	กองช่าง
๑๖	โครงการจัดทำสนามหญ้าเทียม	เพื่อจัดทำสนามหญ้าเทียม	สวนเฉลิมพระเกียรติฯ	-	๑,๐๐๐,๐๐๐.๐๐	-	-	-	ปรับปรุงภูมิทัศน์สวนเฉลิมพระเกียรติฯ	ประชาชนสามารถใช้สวนเฉลิมพระเกียรติฯ	กองช่าง
๑๗	ก่อสร้างเสาปูนหรือติดตั้งเสาสนแตนเลส บอกเส้นทางหรือประชาสัมพันธ์การท่องเที่ยว (เสนอโดยชุมชน)	เพื่อก่อสร้างเสาปูนหรือสนแตนเลสพร้อมตั้งป้ายบอกเส้นทางหรือประชาสัมพันธ์การท่องเที่ยว	ก่อสร้างหรือติดตั้งเสาสนแตนเลสบริหารทางแยกจำนวน ๓ จุด	-	๖๐๐,๐๐๐.๐๐	-	-	-	เสาปูนหรือสนแตนเลสจำนวน ๓ จุด	สถิติการเกิดอุบัติเหตุบนท้องถนนลดน้อยลงและประชาชนสามารถรู้เส้นทางและสถานที่สำคัญต่างๆ	กองช่าง
๑๘	โครงการปรับปรุงภูมิทัศน์บริเวณหลังศูนย์พัฒนาเด็กเล็ก	เพื่อรื้อถอนอาคารอเนกประสงค์และการเทพื้นคอนกรีตบริเวณหลังศูนย์พัฒนาเด็กเล็ก	การรื้อถอนอาคารอเนกประสงค์และการเทพื้นคอนกรีตบริเวณหลังศูนย์พัฒนาเด็กเล็ก	๑๙๑,๐๐๐.๐๐	-	-	-	-	ดำเนินการ ๑ ครั้ง	เทศบาลและเด็กเล็กของศูนย์พัฒนาเด็กเล็กได้มีพื้นที่ในการจัดกิจกรรมในการจัดกิจกรรมต่างๆ	กองช่าง
รวม	๑๘ โครงการ	-	-	๑,๑๑๙,๐๐๐.๐๐	๕,๘๕๐,๐๐๐.๐๐	๓,๔๐๐,๐๐๐.๐๐	๓,๐๐๐,๐๐๐.๐๐	๑๕๐,๐๐๐.๐๐	-	-	-

ก. ยุทธศาสตร์จังหวัดที่ยกระดับคุณภาพชีวิตที่ดี สร้างสังคมมั่นคงน่าอยู่

ข. ยุทธศาสตร์การพัฒนาขององค์กรปกครองส่วนท้องถิ่นในเขตจังหวัดพังงา ยุทธศาสตร์ที่ ๔ การปรับโครงการเศรษฐกิจสู่การเติบโตอย่างมีคุณภาพและยั่งยืน

๑. ยุทธศาสตร์การพัฒนาด้านโครงสร้างพื้นฐาน

๑.๒ แผนงานพาณิชย์ งานกิจการประปา

ที่	โครงการ	วัตถุประสงค์	เป้าหมาย (ผลผลิตของ โครงการ)	งบประมาณ					ตัวชี้วัด (KPI)	ผลที่คาดว่าจะได้รับ	หน่วยงานที่ รับผิดชอบ หลัก
				๒๕๖๖ (บาท)	๒๕๖๗ (บาท)	๒๕๖๘ (บาท)	๒๕๖๙ (บาท)	๒๕๗๐ (บาท)			
๑	ขุดลอกบ่อน้ำดิบประปาเทศบาล (เสนอโดยชุมชนเทศบาลสัมพันธ)	เพื่อขุดลอกบ่อน้ำดิบประปาเทศบาล	ขุดลอกบ่อน้ำดิบประปาเทศบาล	-	๒๐๐,๐๐๐.๐๐	-	-	-	การขุดลอกบ่อน้ำดิบประปา	บ่อน้ำดิบประปาสามารถเก็บน้ำได้มากขึ้น	กองประปา
รวม	๑ โครงการ	-	-	-	๒๐๐,๐๐๐.๐๐	-	-	-	-	-	-

รายละเอียดโครงการพัฒนา  
แผนพัฒนาท้องถิ่น (๒๕๖๖ - ๒๕๗๐)  
เทศบาลตำบลเกาะยาว อำเภอกะยงยาว จังหวัดพังงา

ก. ยุทธศาสตร์จังหวัดที่ ๒ สร้างเสริมระบบการผลิต การบริโภค การค้า การบริหารจัดการด้านการเกษตรอย่างเป็นระบบที่ยั่งยืน

ข. ยุทธศาสตร์การพัฒนาขององค์กรปกครองส่วนท้องถิ่นในเขตจังหวัดพังงา ยุทธศาสตร์ที่ ๒ การพัฒนาคนสู่สังคมแห่งการเรียนรู้ตลอดชีวิตอย่างยั่งยืน

๒. ยุทธศาสตร์การพัฒนาด้านเศรษฐกิจและการท่องเที่ยว

๒.๑ แผนงานสร้างความเข้มแข็งของชุมชน

ที่	โครงการ	วัตถุประสงค์	เป้าหมาย (ผลผลิตของ โครงการ)	งบประมาณ					ตัวชี้วัด (KPI)	ผลที่คาดว่าจะได้รับ	หน่วยงานที่ รับผิดชอบ หลัก
				๒๕๖๖ (บาท)	๒๕๖๗ (บาท)	๒๕๖๘ (บาท)	๒๕๖๙ (บาท)	๒๕๗๐ (บาท)			
๑	โครงการฝึกอบรมอาชีพ ให้แก่กลุ่มผู้ด้อยโอกาส ผู้ยากจน ผู้สูงอายุ คน พิการ และประชาชน ทั่วไป(เสนอโดยชุมชน เทศบาลสัมพันธ)	เพื่ออบรมให้ให้ความรู้ ด้านอาชีพแก่กลุ่ม ผู้ด้อยโอกาส ผู้ยากจน ผู้สูงอายุ คนพิการและ ประชาชน	จัดอบรมอาชีพ ให้กับชุมชนเทศบาล	๕๐,๐๐๐.๐๐	๕๐,๐๐๐.๐๐	๕๐,๐๐๐.๐๐	๕๐,๐๐๐.๐๐	๕๐,๐๐๐.๐๐	ผู้เข้าร่วมกิจกรรมไม่ น้อยกว่า ๓๐ คน	ประชาชนมีรายได้เสริม ให้แก่ครอบครัว มีชีวิตความ เป็นอยู่ดีขึ้น	สำนักปลัดฯ
๒	การส่งเสริมฝึกอบรม อาชีพให้กลุ่มสตรี (เสนอ โดยชุมชนเทศบาล สัมพันธ)	เพื่อฝึกอบรมอาชีพต่างๆ ให้กลุ่มสตรีในเขต เทศบาล	กลุ่มสตรีในเขต เทศบาล	๕๐,๐๐๐.๐๐	๕๐,๐๐๐.๐๐	๕๐,๐๐๐.๐๐	๕๐,๐๐๐.๐๐	๕๐,๐๐๐.๐๐	ผู้เข้าร่วมกิจกรรมไม่ น้อยกว่า ๒๐ คน	กลุ่มสตรีมีความรู้สามารถ มี อาชีพเสริมและรายได้เพิ่มขึ้น	สำนักปลัดฯ

ที่	โครงการ	วัตถุประสงค์	เป้าหมาย (ผลผลิตของ โครงการ)	งบประมาณ					ตัวชี้วัด (KPI)	ผลที่คาดว่าจะได้รับ	หน่วยงานที่ รับผิดชอบ หลัก
				๒๕๖๖ (บาท)	๒๕๖๗ (บาท)	๒๕๖๘ (บาท)	๒๕๖๙ (บาท)	๒๕๗๐ (บาท)			
๓	โครงการอันเนื่องมาจากพระราชดำริฯ (เสนอโดยชุมชนเทศบาลสัมพันธ์)	เพื่อดำเนินการตามโครงการอันเนื่องมาจากพระราชดำริฯ	ประชาชนในเขตเทศบาล	๕๐,๐๐๐.๐๐	๕๐,๐๐๐.๐๐	๕๐,๐๐๐.๐๐	๕๐,๐๐๐.๐๐	๕๐,๐๐๐.๐๐	การจัดกิจกรรมไม่น้อยกว่า ๑ ครั้ง	พัฒนาชุมชนให้เข้มแข็ง	สำนักปลัดฯ
๔	โครงการฝึกอบรมและศึกษาดูงานของคณะผู้บริหาร สมาชิกสภา พนักงานเทศบาล ผู้นำชุมชน กลุ่มสตรี และประชาชนในเขตเทศบาล	เพื่อฝึกอบรมให้ความรู้และการศึกษาดูงาน	ผู้บริหาร สมาชิกสภา พนักงานเทศบาล ผู้นำชุมชน กลุ่มสตรี และประชาชน	๕๐๐,๐๐๐.๐๐	๕๐๐,๐๐๐.๐๐	๕๐๐,๐๐๐.๐๐	๕๐๐,๐๐๐.๐๐	๕๐๐,๐๐๐.๐๐	ผู้เข้าร่วมกิจกรรมจำนวน ๙๐ คน	ผู้บริหาร สมาชิกสภา พนักงานเทศบาล กลุ่มสตรี และประชาชนมีความรู้ในการพัฒนาชุมชน	สำนักปลัดฯ



ที่	โครงการ	วัตถุประสงค์	เป้าหมาย (ผลผลิตของ โครงการ)	งบประมาณ					ตัวชี้วัด (KPI)	ผลที่คาดว่าจะได้รับ	หน่วยงานที่ รับผิดชอบ หลัก
				๒๕๖๖ (บาท)	๒๕๖๗ (บาท)	๒๕๖๘ (บาท)	๒๕๖๙ (บาท)	๒๕๗๐ (บาท)			
๕	โครงการฝึกอบรมอาชีพ ให้แก่ผู้ที่ได้รับผลกระทบ จากการแพร่ระบาดของ ติดเชื้อไวรัสโคโรนา ๒๐๑๙ (COVID - ๑๙)	เพื่อฝึกอบรมอาชีพ ให้แก่ผู้ที่ได้รับ ผลกระทบจากการแพร่ ระบาดของติดเชื้อไวรัส โคโรนา ๒๐๑๙ (COVID - ๑๙)	ผู้ที่ได้รับผลกระทบ จากการแพร่ ระบาดของติดเชื้อ ไวรัสโคโรนา ๒๐๑๙ (COVID - ๑๙)	๒๐,๐๐๐.๐๐	๒๐,๐๐๐.๐๐	๒๐,๐๐๐.๐๐	๒๐,๐๐๐.๐๐	๒๐,๐๐๐.๐๐	จัดกิจกรรมไม่น้อย กว่า ๑ ครั้ง	ผู้ที่ได้รับผลกระทบจากการ แพร่ระบาดของติดเชื้อไวรัส โคโรนา ๒๐๑๙ (COVID - ๑๙) ได้มีความรู้ไป ประกอบอาชีพ	สำนักปลัดฯ
๖	โครงการฝึกอบรมอาชีพ ให้เด็กและเยาวชน	เพื่อฝึกอบรมอาชีพให้ เด็กและเยาวชน	เด็กและเยาวชน	๒๐,๐๐๐.๐๐	๒๐,๐๐๐.๐๐	๒๐,๐๐๐.๐๐	๒๐,๐๐๐.๐๐	๒๐,๐๐๐.๐๐	เด็กและเยาวชนเข้า ร่วม ไม่น้อยกว่า ๒๕ คน	เด็กและเยาวชนมีรายได้ เสริมให้แก่ครอบครัว มี ชีวิตความเป็นอยู่ดีขึ้น	สำนักปลัดฯ
๗	โครงการส่งเสริม กิจกรรมของสภาเด็กและ เยาวชน	เพื่อจัดกิจกรรมให้ความรู้ เด็กและเยาวชน	เด็กและเยาวชน	๒๐,๐๐๐.๐๐	๒๐,๐๐๐.๐๐	๒๐,๐๐๐.๐๐	๒๐,๐๐๐.๐๐	๒๐,๐๐๐.๐๐	เด็กและเยาวชนเข้า ร่วม ไม่น้อยกว่า ๒๕ คน	เด็กและเยาวชนมีความรู้	สำนักปลัดฯ
รวม	๗ โครงการ	-	-	๗๐๐,๐๐๐.๐๐	๗๐๐,๐๐๐.๐๐	๗๐๐,๐๐๐.๐๐	๗๐๐,๐๐๐.๐๐	๗๐๐,๐๐๐.๐๐	-	-	-

ก. ยุทธศาสตร์จังหวัดที่ ๒ สร้างเสริมระบบการผลิต การบริโภค การค้า การบริหารจัดการด้านการเกษตรอย่างเป็นระบบที่ยั่งยืน

ข. ยุทธศาสตร์การพัฒนาขององค์กรปกครองส่วนท้องถิ่นในเขตจังหวัดพังงา ยุทธศาสตร์ที่ ๕ สร้างความเชื่อมโยงกับประเทศในภูมิภาคเพื่อความมั่นคงทางเศรษฐกิจและสังคม

๒. ยุทธศาสตร์การพัฒนาด้านเศรษฐกิจและการท่องเที่ยว ( พัฒนาและส่งเสริมการท่องเที่ยว)

๒.๒ แผนงานการศาสนา วัฒนธรรมและนันทนาการ

ที่	โครงการ	วัตถุประสงค์	เป้าหมาย (ผลผลิตของ โครงการ)	งบประมาณ					ตัวชี้วัด (KPI)	ผลที่คาดว่าจะได้รับ	หน่วยงานที่ รับผิดชอบ หลัก
				๒๕๖๖ (บาท)	๒๕๖๗ (บาท)	๒๕๖๘ (บาท)	๒๕๖๙ (บาท)	๒๕๗๐ (บาท)			
๑	โครงการประชาสัมพันธ์การท่องเที่ยว(เสนอโดยชุมชนเทศบาลสัมพัน์)	เพื่อประชาสัมพันธ์การท่องเที่ยวในอำเภอเกาะยาวและจังหวัดพังงา	ประชาสัมพันธ์ส่งเสริมการท่องเที่ยวและให้บริการข้อมูลข่าวสารต่างๆ	๒๐,๐๐๐.๐๐	๒๐,๐๐๐.๐๐	๒๐,๐๐๐.๐๐	๒๐,๐๐๐.๐๐	๒๐,๐๐๐.๐๐	การประชาสัมพันธ์การท่องเที่ยวจำนวนไม่น้อยกว่า ๑ ครั้ง	สามารถดึงดูดนักท่องเที่ยวให้มาเที่ยวเกาะยาวมากยิ่งขึ้น	สำนักปลัดฯ
รวม	๑ โครงการ	-	-	๒๐,๐๐๐.๐๐	๒๐,๐๐๐.๐๐	๒๐,๐๐๐.๐๐	๒๐,๐๐๐.๐๐	๒๐,๐๐๐.๐๐	-	-	-

รายละเอียดโครงการพัฒนา  
แผนพัฒนาท้องถิ่น (๒๕๖๖ - ๒๕๗๐)  
เทศบาลตำบลเกาะยาว อำเภอกะยง จังหวัดพังงา

ก. ยุทธศาสตร์จังหวัดที่ ๕ สร้างเสริมระบบความมั่นคงปลอดภัยในชีวิตและทรัพย์สิน

ข. ยุทธศาสตร์การพัฒนาขององค์กรปกครองส่วนท้องถิ่นในเขตจังหวัดพังงา ยุทธศาสตร์ที่ ๑ การสร้างความเป็นธรรมในสังคม

๓. ยุทธศาสตร์ พัฒนาด้านคุณภาพชีวิตและสังคม

๓.๑ แผนงานรักษาความสงบภายใน

ที่	โครงการ	วัตถุประสงค์	เป้าหมาย (ผลผลิตของ โครงการ)	งบประมาณ					ตัวชี้วัด (KPI)	ผลที่คาดว่าจะได้รับ	หน่วยงานที่ รับผิดชอบ หลัก
				๒๕๖๖ (บาท)	๒๕๖๗ (บาท)	๒๕๖๘ (บาท)	๒๕๖๙ (บาท)	๒๕๗๐ (บาท)			
๑	ฝึกอบรมเตรียมความพร้อมรับภัยพิบัติ(เสนอโดยชุมชนเทศบาลสัมพันธ)	เพื่อจัดฝึกอบรมเตรียมความพร้อมให้กับประชาชน	อปพร.และประชาชน	๕๐,๐๐๐.๐๐	๕๐,๐๐๐.๐๐	๕๐,๐๐๐.๐๐	๕๐,๐๐๐.๐๐	๕๐,๐๐๐.๐๐	ประชาชนเข้าร่วมจำนวน ๔๐ คน	ประชาชนตื่นตัวและมีความปลอดภัยในชีวิตและทรัพย์สินมากขึ้น	สำนักปลัดฯ
๒	โครงการฝึกอบรมให้ความรู้ การทบทวนเพิ่มประสิทธิภาพและทัศนศึกษาดูงาน อปพร.(เสนอโดยชุมชนเทศบาลสัมพันธ)	เพื่อฝึกอบรมเพิ่มประสิทธิภาพความรู้ความสามารถของ อปพร.	อปพร. สังกัดเทศบาลตำบลเกาะยาว	๓๐๐,๐๐๐.๐๐	๓๐๐,๐๐๐.๐๐	๓๐๐,๐๐๐.๐๐	๓๐๐,๐๐๐.๐๐	๓๐๐,๐๐๐.๐๐	ประชาชนและอปพร. เข้าร่วมจำนวน ๕๐ คน	การปฏิบัติงานมีประสิทธิภาพมากขึ้น	สำนักปลัด
๓	โครงการซ่อมแซมหรือติดตั้งกล้อง CCTV(เสนอโดยชุมชนเทศบาลสัมพันธ)	เพื่อซ่อมแซมหรือติดตั้งกล้อง CCTV	ติดตั้งบริเวณจุดเสี่ยงในเขตเทศบาล	๒๐๐,๐๐๐.๐๐	๑๒๐,๐๐๐.๐๐	-	-	-	กล้อง CCTV ในชุมชน	ประชาชนมีความปลอดภัยในชีวิตและทรัพย์สินมากขึ้น	สำนักปลัด

ที่	โครงการ	วัตถุประสงค์	เป้าหมาย (ผลผลิตของ โครงการ)	งบประมาณ					ตัวชี้วัด (KPI)	ผลที่คาดว่าจะได้รับ	หน่วยงานที่ รับผิดชอบ หลัก
				๒๕๖๖ (บาท)	๒๕๖๗ (บาท)	๒๕๖๘ (บาท)	๒๕๖๙ (บาท)	๒๕๗๐ (บาท)			
๔	ป้องกันและลดอุบัติเหตุช่วงเทศกาล(เสนอโดยชุมชนเทศบาลสัมพันธ์)	เพื่ออำนวยความสะดวกและป้องกันภัยให้กับประชาชน	อปพร. สังกัดเทศบาลตำบลเกาะยาว	๕๐,๐๐๐.๐๐	๕๐,๐๐๐.๐๐	๒๐,๐๐๐.๐๐	๒๐,๐๐๐.๐๐	๒๐,๐๐๐.๐๐	การจัดกิจกรรมจำนวน ๒ ครั้ง	ประชาชนมีความปลอดภัยในชีวิตและทรัพย์สินมากขึ้น	สำนักปลัดฯ
๕	การให้ความรู้การป้องกันอัคคีภัยต่างๆหรือภัยพิบัติต่างๆหรือไฟฟ้า(เสนอโดยชุมชนเทศบาลสัมพันธ์)	เพื่อให้ความรู้การป้องกันอัคคีภัยหรือภัยพิบัติต่างๆ	อปพร. และประชาชนในชุมชน	๕๐,๐๐๐.๐๐	๕๐,๐๐๐.๐๐	๑๐,๐๐๐.๐๐	๑๐,๐๐๐.๐๐	๑๐,๐๐๐.๐๐	ประชาชนเข้าร่วมจำนวน ๔๐ คน	ประชาชนมีความปลอดภัยในชีวิตและทรัพย์สินมากขึ้น	สำนักปลัดฯ
๖	โครงการรณรงค์ป้องกันยาเสพติด(เสนอโดยชุมชนเทศบาลสัมพันธ์)	เพื่อการรณรงค์ป้องกันยาเสพติดในชุมชน	ชุมชนเทศบาล	๕๐,๐๐๐.๐๐	๓๐,๐๐๐.๐๐	๓๐,๐๐๐.๐๐	๓๐,๐๐๐.๐๐	๓๐,๐๐๐.๐๐	การรณรงค์ป้องกันยาเสพติดไม่น้อยกว่า ๑ ครั้ง	ประชาชนได้มีความรู้และตระหนักถึงอันตรายจากยาเสพติด	สำนักปลัดฯ
๗	โครงการฝึกอบรมชุดปฏิบัติการจิตอาสาภัยพิบัติประจำองค์กรปกครองส่วนท้องถิ่น	เพื่อฝึกอบรมชุดปฏิบัติการจิตอาสาภัยพิบัติประจำองค์กรปกครองส่วนท้องถิ่น	ชุดปฏิบัติการจิตอาสาภัยพิบัติประจำองค์กรปกครองส่วนท้องถิ่น	๑๐๐,๐๐๐.๐๐	๑๐๐,๐๐๐.๐๐	๑๐๐,๐๐๐.๐๐	๑๐๐,๐๐๐.๐๐	๑๐๐,๐๐๐.๐๐	การฝึกอบรมชุดปฏิบัติการจิตอาสาอย่างน้อย ๑ ครั้ง	ชุดจิตอาสาที่มีความรู้ความสามารถในการปฏิบัติงาน	สำนักปลัดฯ
รวม	๗ โครงการ	-	-	๘๐๒,๕๖๖.๐๐	๗๐๒,๕๖๗.๐๐	๕๑๒,๕๖๘.๐๐	๕๑๒,๕๖๙.๐๐	๕๑๒,๕๗๐.๐๐	-	-	-

ก. ยุทธศาสตร์จังหวัดที่ ๔ ยกระดับคุณภาพชีวิตที่ดี สร้างสังคมมั่นคงน่าอยู่

ข. ยุทธศาสตร์การพัฒนาขององค์กรปกครองส่วนท้องถิ่นในเขตจังหวัดพังงา ยุทธศาสตร์ที่ ๒ การพัฒนาคนสู่สังคมแห่งการเรียนรู้ตลอดชีวิตอย่างยั่งยืน

๓. ยุทธศาสตร์การพัฒนาด้านคุณภาพชีวิตและสังคม

๓.๒ แผนงานสาธารณสุข

ที่	โครงการ	วัตถุประสงค์	เป้าหมาย (ผลผลิตของ โครงการ)	งบประมาณ					ตัวชี้วัด (KPI)	ผลที่คาดว่าจะได้รับ	หน่วยงานที่ รับผิดชอบ หลัก
				๒๕๖๖ (บาท)	๒๕๖๗ (บาท)	๒๕๖๘ (บาท)	๒๕๖๙ (บาท)	๒๕๗๐ (บาท)			
๑	โครงการป้องกันควบคุมโรคไข้เลือดออก(เสนอโดยชุมชนเทศบาลสัมพัน์)	เพื่อควบคุมป้องกันการแพร่ระบาดของโรคไข้เลือดออก	ชุมชนไม่มีการเกิดโรคไข้เลือดออก	๒๐,๐๐๐.๐๐	๒๐,๐๐๐.๐๐	๒๐,๐๐๐.๐๐	๒๐,๐๐๐.๐๐	๒๐,๐๐๐.๐๐	การดำเนินกิจกรรมไม่น้อยกว่า ๑ ครั้ง	ลดอัตราการแพร่ระบาดของโรคไข้เลือดออก	กองสาธารณสุขฯ
๒	โครงการรณรงค์ป้องกันและควบคุมโรคพิษสุนัขบ้า(เสนอโดยชุมชนเทศบาลสัมพัน์)	เพื่อให้ความรู้เบื้องต้นกับอาสาปศุสัตว์ การฉีดวัคซีนป้องกันโรคพิษสุนัขบ้า ให้แก่แมวและสัตว์เลี้ยง	การป้องกันโรคพิษแมว สุนัขบ้าในชุมชนเทศบาล	๓๐,๐๐๐.๐๐	๓๐,๐๐๐.๐๐	๓๐,๐๐๐.๐๐	๓๐,๐๐๐.๐๐	๓๐,๐๐๐.๐๐	ประชาชนเข้าร่วมโครงการฯจำนวน ๓๐ คน	ชุมชนเป็นพื้นที่ปลอดโรคพิษสุนัขบ้า	กองสาธารณสุขฯ
๓	โครงการคัดกรองผู้ป่วยเบาหวานและความดันโลหิตสูง	เพื่อตรวจสอบสุขภาพและให้ความรู้โรคเบาหวานและความดันโลหิตสูง	ประชาชนในเขตเทศบาลตำบลเกาะยาว	๓๐,๐๐๐.๐๐	๓๐,๐๐๐.๐๐	๓๐,๐๐๐.๐๐	๓๐,๐๐๐.๐๐	๓๐,๐๐๐.๐๐	ประชาชนเข้าร่วมโครงการฯจำนวนไม่น้อยกว่า ๓๐ คน	ประชาชนมีสุขภาพที่ดี	กองสาธารณสุขฯ

ที่	โครงการ	วัตถุประสงค์	เป้าหมาย (ผลผลิตของ โครงการ)	งบประมาณ					ตัวชี้วัด (KPI)	ผลที่คาดว่าจะได้รับ	หน่วยงานที่ รับผิดชอบ หลัก
				๒๕๖๖ (บาท)	๒๕๖๗ (บาท)	๒๕๖๘ (บาท)	๒๕๖๙ (บาท)	๒๕๗๐ (บาท)			
๔	โครงการป้องกันและควบคุมโรคติดเชื้อไวรัสโคโรนา ๒๐๑๙ (COVID - ๑๙)	เพื่อป้องกันและควบคุมโรคติดเชื้อไวรัสโคโรนา ๒๐๑๙ (COVID - ๑๙)	การป้องกันและระงับโรคติดเชื้อไวรัสโคโรนา ๒๐๑๙ (COVID - ๑๙) ในชุมชน	๓๐,๐๐๐.๐๐	๓๐,๐๐๐.๐๐	๓๐,๐๐๐.๐๐	๓๐,๐๐๐.๐๐	๓๐,๐๐๐.๐๐	การจัดกิจกรรมจำนวนไม่น้อย ๑ ครั้ง	ชุมชนปลอดจากการติดเชื้อไวรัสโคโรนา ๒๐๑๙ (COVID - ๑๙)	สาธารณสุข
๕	โครงการส่งเสริมการดำเนินงานและการบริหารจัดการระบบการปฏิบัติแพทย์ฉุกเฉิน	เพื่อจัดกิจกรรมส่งเสริมการดำเนินงานและการบริหารจัดการระบบการปฏิบัติแพทย์ฉุกเฉิน	การดำเนินงานและการบริหารจัดการระบบการปฏิบัติแพทย์ฉุกเฉิน	๒๐,๐๐๐.๐๐	๒๐,๐๐๐.๐๐	๒๐,๐๐๐.๐๐	๒๐,๐๐๐.๐๐	๒๐,๐๐๐.๐๐	การจัดกิจกรรมจำนวนไม่น้อย ๑ ครั้ง	การดำเนินงานด้านการปฏิบัติทางแพทย์มีประสิทธิภาพยิ่งขึ้น	สาธารณสุข
๖	โครงการสัตว์ ปลอดโรค คนปลอดภัย จากโรคพิษสุนัขบ้า ตามพระปณิธานศาสตราจารย์ ดร. สมเด็จพระเจ้าน้องนางเธอ เจ้าฟ้าจุฬาภรณวลัยลักษณ์ อัครราชกุมารี กรมพระศรีสวางควัฒน วรขัตติยราชนารี	เพื่อดำเนินการดูแลสัตว์ปลอดโรค คนปลอดภัย จากโรคพิษสุนัขบ้า	การฉีดยาป้องกันโรคพิษสุนัขบ้า	๔,๕๐๐.๐๐	๔,๕๐๐.๐๐	๔,๕๐๐.๐๐	๔,๕๐๐.๐๐	๔,๕๐๐.๐๐	การจัดกิจกรรมจำนวน ๑ ครั้ง	สัตว์ปลอดโรค คนปลอดภัย จากโรคพิษสุนัขบ้า	สาธารณสุข

ที่	โครงการ	วัตถุประสงค์	เป้าหมาย (ผลผลิตของ โครงการ)	งบประมาณ					ตัวชี้วัด (KPI)	ผลที่คาดว่าจะได้รับ	หน่วยงานที่ รับผิดชอบ หลัก
				๒๕๖๖ (บาท)	๒๕๖๗ (บาท)	๒๕๖๘ (บาท)	๒๕๖๙ (บาท)	๒๕๗๐ (บาท)			
๗	ฟื้นฟูสมรรถภาพและช่วยเหลือผู้ติดยาเสพติด (เสนอโดยชุมชนเทศบาลสัมพันธ)	เพื่อฟื้นฟูสภาพร่างกายและจิตใจตลอดจนช่วยเหลือผู้ติดยาเสพติดก่อนและหลังเข้ารับการรักษา	ผู้ติดยาเสพติดในเขตเทศบาล	๕๐,๐๐๐.๐๐	๕๐,๐๐๐.๐๐	๕๐,๐๐๐.๐๐	๕๐,๐๐๐.๐๐	๕๐,๐๐๐.๐๐	การจัดกิจกรรมจำนวน ๑ ครั้ง	ผู้ติดยามีสภาพจิตใจที่ดีและมีความเป็นอยู่ที่ดีขึ้น	สาธารณสุข
๘	โครงการฝึกอบรมสุขภาพอาหาร(เสนอโดยชุมชนเทศบาลสัมพันธ)	เพื่อฝึกอบรมให้ความรู้ด้านสุขภาพอาหารให้ผู้ประกอบการและประชาชน	กลุ่มประกอบการอาหารและประชาชนในเขตเทศบาล	๒๐,๐๐๐.๐๐	๒๐,๐๐๐.๐๐	๒๐,๐๐๐.๐๐	๒๐,๐๐๐.๐๐	๒๐,๐๐๐.๐๐	ประชาชนเข้าร่วมจำนวน ๔๐ คน	ประชาชนมีสุขภาพที่ดี	กองสาธารณสุขฯ
รวม	๘ โครงการ	-	-	๒๐๔,๕๐๐.๐๐	๒๐๔,๕๐๐.๐๐	๒๐๔,๕๐๐.๐๐	๒๐๔,๕๐๐.๐๐	๒๐๔,๕๐๐.๐๐	-	-	-

ก. ยุทธศาสตร์จังหวัดที่ ๔ ยกระดับคุณภาพชีวิตที่ดี สร้างสังคมมั่นคงน่าอยู่

ข. ยุทธศาสตร์การพัฒนาขององค์กรปกครองส่วนท้องถิ่นในเขตจังหวัดพังงา ยุทธศาสตร์ที่ ๑ การสร้างความเป็นธรรมในสังคม

๓. ยุทธศาสตร์ พัฒนาด้านคุณภาพชีวิตและสังคม

๓.๓ แผนงานสังคมสงเคราะห์

ที่	โครงการ	วัตถุประสงค์	เป้าหมาย (ผลผลิตของ โครงการ)	งบประมาณ					ตัวชี้วัด (KPI)	ผลที่คาดว่าจะได้รับ	หน่วยงานที่ รับผิดชอบ หลัก
				๒๕๖๖ (บาท)	๒๕๖๗ (บาท)	๒๕๖๘ (บาท)	๒๕๖๙ (บาท)	๒๕๗๐ (บาท)			
๑	โครงการช่วยเหลือผู้ประสบภัยธรรมชาติ (เสนอโดยชุมชนเทศบาลสัมพัน์)	เพื่อให้ความช่วยเหลือเบื้องต้นแก่ประชาชนผู้ประสบภัยธรรมชาติ	ช่วยเหลือผู้ประสบภัยธรรมชาติ อาทิ อุทกภัย ฯลฯ	๓๐,๐๐๐.๐๐	๓๐,๐๐๐.๐๐	๓๐,๐๐๐.๐๐	๓๐,๐๐๐.๐๐	๓๐,๐๐๐.๐๐	การช่วยเหลือผู้ประสบภัยไม่น้อยกว่า ๑ ครั้ง	ประชาชนได้รับการช่วยเหลือ	สำนักปลัดฯ
๒	สงเคราะห์ทุนการศึกษาสำหรับเด็กยากจนและผู้ด้อยโอกาส(เสนอโดยชุมชนเทศบาลสัมพัน์)	เพื่อสนับสนุนเงินให้แก่เด็กยากจนและผู้ด้อยโอกาส	เด็กยากจนและเด็กผู้ด้อยโอกาสในเขตเทศบาล	๒๐,๐๐๐.๐๐	๒๐,๐๐๐.๐๐	๒๐,๐๐๐.๐๐	๒๐,๐๐๐.๐๐	๒๐,๐๐๐.๐๐	ดำเนินกิจกรรมอย่างน้อย ๑ ครั้ง	เด็กยากจนและผู้ด้อยโอกาสได้รับความช่วยเหลือมีทุนการศึกษา	กองการศึกษา/ สำนักปลัดฯ
๓	สงเคราะห์ช่วยเหลือและบรรเทาความเดือดร้อนผู้พิการ (เสนอโดยชุมชนเทศบาลสัมพัน์)	เพื่อให้ผู้พิการสามารถช่วยเหลือตัวเองได้	สงเคราะห์อุปกรณ์ช่วยเหลือต่างๆ เช่น รถเข็น ฯลฯ ให้กับผู้พิการในเขตเทศบาล	๓๐,๐๐๐.๐๐	๓๐,๐๐๐.๐๐	๓๐,๐๐๐.๐๐	๓๐,๐๐๐.๐๐	๓๐,๐๐๐.๐๐	ดำเนินกิจกรรมอย่างน้อย ๑ ครั้ง	ผู้พิการและผู้ป่วยโรคเอดส์มีคุณภาพชีวิตที่ดี	สำนักปลัดฯ



ที่	โครงการ	วัตถุประสงค์	เป้าหมาย (ผลผลิตของ โครงการ)	งบประมาณ					ตัวชี้วัด (KPI)	ผลที่คาดว่าจะได้รับ	หน่วยงานที่ รับผิดชอบ หลัก
				๒๕๖๖ (บาท)	๒๕๖๗ (บาท)	๒๕๖๘ (บาท)	๒๕๖๙ (บาท)	๒๕๗๐ (บาท)			
๔	สงเคราะห์ประชาชนผู้ ยากจน ผู้ด้อยโอกาส ผู้ ประสบปัญหาเดือดร้อน และผู้มีรายได้น้อย(ซ่อม สร้างที่อยู่อาศัย) (เสนอ โดยชุมชนเทศบาล สัมพันธ์)	เพื่อเป็นการช่วยเหลือใน การ ซ่อม สร้างที่อยู่ อาศัย ให้กับประชาชนผู้ ประสบปัญหาเดือดร้อน ผู้มีรายได้น้อย ผู้ยากไร้ และผู้ด้อยโอกาส	ก่อสร้างหรือ ซ่อมแซมที่อยู่อาศัย ให้กับประชาชนผู้ ยากไร้และ ผู้ด้อยโอกาส และ ผู้ประสบภัย ธรรมชาติวาตภัย อุทกภัย ฯลฯ	๓๐,๐๐๐.๐๐	๓๐,๐๐๐.๐๐	๓๐,๐๐๐.๐๐	๓๐,๐๐๐.๐๐	๓๐,๐๐๐.๐๐	ดำเนินกิจกรรมอย่าง น้อย ๑ ครั้ง	ประชาชนผู้ยากไร้และ ผู้ด้อยโอกาส และ ผู้ประสบภัยธรรมชาติ ได้รับ การช่วยเหลือให้มีคุณภาพ ชีวิตที่ดีขึ้น	สำนักปลัดฯ
รวม	๔ โครงการ	-	-	๑๑๐,๐๐๐.๐๐	๑๑๐,๐๐๐.๐๐	๑๑๐,๐๐๐.๐๐	๑๑๐,๐๐๐.๐๐	๑๑๐,๐๐๐.๐๐	-	-	-

ก. ยุทธศาสตร์จังหวัดที่ ๔ ยกระดับคุณภาพชีวิตที่ดี สร้างสังคมมั่นคงน่าอยู่

ข. ยุทธศาสตร์การพัฒนาขององค์กรปกครองส่วนท้องถิ่นในเขตจังหวัดพังงา ยุทธศาสตร์ที่ ๑ การสร้างความเป็นธรรมในสังคม

๓. ยุทธศาสตร์ พัฒนาด้านคุณภาพชีวิตและสังคม

๓.๔ แผนงานสร้างความเข้มแข็งของชุมชน

ที่	โครงการ	วัตถุประสงค์	เป้าหมาย (ผลผลิตของ โครงการ)	งบประมาณ					ตัวชี้วัด (KPI)	ผลที่คาดว่าจะได้รับ	หน่วยงานที่ รับผิดชอบ หลัก
				๒๕๖๖ (บาท)	๒๕๖๗ (บาท)	๒๕๖๘ (บาท)	๒๕๖๙ (บาท)	๒๕๗๐ (บาท)			
๑	โครงการวันกตัญญู(เสนอ โดยชุมชนเทศบาล สัมพันธ์)	เพื่อส่งเสริมให้เด็ก เยาวชน ผู้สูงอายุและ ประชาชนได้มีความ กตัญญู	เด็ก เยาวชน กลุ่มผู้สูงอายุและ ประชาชนในเขต เทศบาล	๔๐,๐๐๐.๐๐	๔๐,๐๐๐.๐๐	๔๐,๐๐๐.๐๐	๔๐,๐๐๐.๐๐	๔๐,๐๐๐.๐๐	ประชาชนเข้าร่วม กิจกรรมไม่น้อยกว่า ๕๐ คน	เด็ก เยาวชน ผู้สูงอายุและ ประชาชนมีความกตัญญูและ เกิดความรักความอบอุ่น	สำนักปลัดฯ
๒	ค่าใช้จ่ายในการสำรวจ และจัดเก็บข้อมูลพื้นฐาน	เพื่อสำรวจและจัดเก็บ ข้อมูลพื้นฐานของ ประชาชนในชุมชน	ข้อมูลพื้นฐานของ ประชาชนในชุมชน	๑๐,๐๐๐.๐๐	๑๐,๐๐๐.๐๐	๑๐,๐๐๐.๐๐	๑๐,๐๐๐.๐๐	๑๐,๐๐๐.๐๐	การดำเนินงานจำนวน ๑ ครั้ง	ได้รับทราบข้อมูลพื้นฐาน ของประชาชนในชุมชน	สำนักปลัดฯ
๓	โครงการจ้างนักเรียน นักศึกษาทำงานช่วงปิด ภาคเรียนและวันหยุด (เสนอโดยชุมชนเทศบาล สัมพันธ์)	เพื่อจ้างนักเรียน นักศึกษาทำงานช่วงปิด ภาคเรียน	นักเรียน นักศึกษา	๒๐,๐๐๐.๐๐	๒๐,๐๐๐.๐๐	๒๐,๐๐๐.๐๐	๒๐,๐๐๐.๐๐	๒๐,๐๐๐.๐๐	การดำเนินงานจำนวน ๑ ครั้ง	นักเรียนและนักศึกษามี รายได้ในช่วงปิดภาคเรียน	กองการศึกษา/ สำนักปลัดฯ
๔	โครงการส่งเสริมคุณภาพ ชีวิตของคนพิการและ ผู้สูงอายุ	เพื่อให้ความรู้เกี่ยวกับ โรคประจำตัวคนพิการ และผู้สูงอายุ	คนพิการและ ผู้สูงอายุ	๑๐,๐๐๐.๐๐	๑๐,๐๐๐.๐๐	๑๐,๐๐๐.๐๐	๑๐,๐๐๐.๐๐	๑๐,๐๐๐.๐๐	จำนวนของผู้สูงอายุ และคนพิการเข้าร่วม ไม่น้อยกว่า ๕๐ คน	คนพิการและผู้สูงอายุมี คุณภาพชีวิตที่ดี	สำนักปลัดฯ

ที่	โครงการ	วัตถุประสงค์	เป้าหมาย (ผลผลิตของ โครงการ)	งบประมาณ					ตัวชี้วัด (KPI)	ผลที่คาดว่าจะได้รับ	หน่วยงานที่ รับผิดชอบ หลัก
				๒๕๖๖ (บาท)	๒๕๖๗ (บาท)	๒๕๖๘ (บาท)	๒๕๖๙ (บาท)	๒๕๗๐ (บาท)			
๕	โครงการจัดกิจกรรมให้ความรู้เกี่ยวกับโรคประจำตัวคนพิการและผู้สูงอายุ เสนอโดยชุมชน	เพื่อให้ความรู้เกี่ยวกับโรคประจำตัวคนพิการและผู้สูงอายุ	คนพิการและผู้สูงอายุ	๑๐,๐๐๐.๐๐	๑๐,๐๐๐.๐๐	๑๐,๐๐๐.๐๐	๑๐,๐๐๐.๐๐	๑๐,๐๐๐.๐๐	จำนวนของผู้สูงอายุและคนพิการเข้าร่วมไม่น้อยกว่า ๕๐ คน	คนพิการและผู้สูงอายุมีคุณภาพชีวิตที่ดี	สำนักปลัดฯ
๖	โครงการวันผู้สูงอายุ (เสนอโดยชุมชนเทศบาลสัมพันธ์)	เพื่อส่งเสริมคุณภาพชีวิตของผู้สูงอายุ	เด็ก เยาวชน กลุ่มผู้สูงอายุและประชาชนในเขตเทศบาล	๔๐,๐๐๐.๐๐	๔๐,๐๐๐.๐๐	๔๐,๐๐๐.๐๐	๔๐,๐๐๐.๐๐	๔๐,๐๐๐.๐๐	ผู้สูงอายุเข้าร่วมกิจกรรมไม่น้อยกว่า ๕๐ คน	ผู้สูงอายุมีคุณภาพชีวิตที่ดีขึ้น	สำนักปลัดฯ
รวม	๖ โครงการ	-	-	๑๓๐,๐๐๐.๐๐	๑๓๐,๐๐๐.๐๐	๑๓๐,๐๐๐.๐๐	๑๓๐,๐๐๐.๐๐	๑๓๐,๐๐๐.๐๐	-	-	-

ก. ยุทธศาสตร์จังหวัดที่ ๔ ยกระดับคุณภาพชีวิตที่ดี สร้างสังคมมั่นคงน่าอยู่

ข. ยุทธศาสตร์การพัฒนาขององค์กรปกครองส่วนท้องถิ่นในเขตจังหวัดพังงา ยุทธศาสตร์ที่ ๑ การสร้างความเป็นธรรมในสังคม

๓. ยุทธศาสตร์ พัฒนาด้านคุณภาพชีวิตและสังคม

๓.๕ แผนงานงบกลาง

ที่	โครงการ	วัตถุประสงค์	เป้าหมาย (ผลผลิตของ โครงการ)	งบประมาณ					ตัวชี้วัด (KPI)	ผลที่คาดว่าจะได้รับ	หน่วยงานที่ รับผิดชอบ หลัก
				๒๕๖๖ (บาท)	๒๕๖๗ (บาท)	๒๕๖๘ (บาท)	๒๕๖๙ (บาท)	๒๕๗๐ (บาท)			
๑	สงเคราะห์เบี้ยยังชีพ ผู้ป่วยเอดส์	เพื่อช่วยเหลือเบื้องต้น แก่ผู้ติดเชื้อเอดส์	สงเคราะห์เบี้ยยัง ชีพผู้ป่วยเอดส์ใน เขตเทศบาล	๖,๐๐๐.๐๐	๖,๐๐๐.๐๐	๖,๐๐๐.๐๐	๖,๐๐๐.๐๐	๖,๐๐๐.๐๐	จ่ายเงินจำนวน ๑๒ ครั้งต่อปี	ผู้ป่วยได้รับการดูแลมากขึ้น	สำนักปลัดฯ
๒	การสงเคราะห์เงินเบี้ยยัง ชีพผู้สูงอายุ	เพื่อช่วยเหลือผู้สูงอายุ	ผู้สูงอายุในเขต เทศบาล	๑,๒๐๐,๐๐๐.๐๐	๑,๓๐๐,๐๐๐.๐๐	๑,๓๕๐,๐๐๐.๐๐	๑,๔๐๐,๐๐๐.๐๐	๑,๔๕๐,๐๐๐.๐๐	จ่ายเงินช่วงวันที่ ๑ - ๑๐ ของทุกเดือน	ผู้สูงอายุมีคุณภาพชีวิตดีขึ้น	สำนักปลัดฯ
๓	การสงเคราะห์เงินยังชีพ เบี้ยความพิการ	เพื่อช่วยเหลือคนพิการ	คนพิการในเขต เทศบาล	๒๐๐,๐๐๐.๐๐	๒๐๐,๐๐๐.๐๐	๒๐๐,๐๐๐.๐๐	๒๕๐,๐๐๐.๐๐	๒๕๐,๐๐๐.๐๐	จ่ายเงินช่วงวันที่ ๑ - ๑๐ ของทุกเดือน	คนพิการมีคุณภาพชีวิตดีขึ้น	สำนักปลัดฯ
รวม	๓ โครงการ	-	-	๑,๔๐๖,๐๐๐.๐๐	๑,๕๐๖,๐๐๐.๐๐	๑,๕๕๖,๐๐๐.๐๐	๑,๖๕๖,๐๐๐.๐๐	๑,๗๐๖,๐๐๐.๐๐		-	-

**รายละเอียดโครงการพัฒนา**  
**แผนพัฒนาท้องถิ่น (๒๕๖๖ - ๒๕๗๐)**  
**เทศบาลตำบลเกาะยาว อำเภอกะยง จังหวัดพังงา**

ก. ยุทธศาสตร์จังหวัดที่ ๔ ยกกระดับคุณภาพชีวิตที่ดี สร้างสังคมมั่นคงน่าอยู่

ข. ยุทธศาสตร์การพัฒนาขององค์กรปกครองส่วนท้องถิ่นในเขตจังหวัดพังงา ยุทธศาสตร์ที่ ๒ การพัฒนาคนสู่สังคมแห่งการเรียนรู้ตลอดชีวิตอย่างยั่งยืน

๔. ยุทธศาสตร์การพัฒนาด้านการศึกษา ศาสนา ศิลปวัฒนธรรมและนันทนาการ

๔.๑ แผนงานการศึกษา

ที่	โครงการ	วัตถุประสงค์	เป้าหมาย (ผลผลิตของ โครงการ)	งบประมาณ					ตัวชี้วัด (KPI)	ผลที่คาดว่าจะได้รับ	หน่วยงานที่ รับผิดชอบ หลัก
				๒๕๖๖ (บาท)	๒๕๖๗ (บาท)	๒๕๖๘ (บาท)	๒๕๖๙ (บาท)	๒๕๗๐ (บาท)			
๑	โครงการสนับสนุน ค่าใช้จ่ายการบริหาร สถานศึกษา	เพื่อสนับสนุนค่าใช้จ่าย การบริหารสถานศึกษา ค่าอาหารกลางวัน ค่า วัสดุการเรียนการสอน	ศูนย์พัฒนาเด็กเล็ก เทศบาล เกาะยาว	๗๐๐,๐๐๐.๐๐	๗๐๐,๐๐๐.๐๐	๗๕๐,๐๐๐.๐๐	๘๐๐,๐๐๐.๐๐	๙๐๐,๐๐๐.๐๐	เด็กเล็กศูนย์พัฒนา เด็กเล็ก	ศูนย์พัฒนาเด็กเล็กมีการ บริหารที่ดี	กองการศึกษา
๒	โครงการฝึกอบรมการ เรียนรู้ภาษาต่างประเทศ	เพื่อฝึกอบรมการให้ ความรู้ด้านภาษาอังกฤษ แก่ประชาชน	ประชาชนในชุมชน เขตเทศบาล	๕๐,๐๐๐.๐๐	๕๐,๐๐๐.๐๐	๕๐,๐๐๐.๐๐	๕๐,๐๐๐.๐๐	๕๐,๐๐๐.๐๐	ดำเนินกิจกรรม ๑ ครั้ง	ประชาชนสามารถสื่อสาร กับชาวต่างชาติได้	กองการศึกษา
๓	เครื่องเล่นเด็กของศูนย์ พัฒนาเด็กเล็ก(เสนอโดย ชุมชนเทศบาลสัมพันธ์)	เพื่อจัดซื้อเครื่องเล่นเด็ก ของศูนย์พัฒนาเด็กเล็ก เทศบาล	เครื่องเล่นเด็กของ ศูนย์พัฒนาเด็กเล็ก เทศบาล	-	๒๐๐,๐๐๐.๐๐	-	-	-	การจัดกิจกรรม จำนวน ๑ ครั้ง	เด็กมีอุปกรณ์เล่นและออก กำลังกายมีสุขภาพกายและ จิตที่ดี	กองการศึกษา
๔	จัดนิทรรศการให้ความรู้ เกี่ยวกับการศึกษาของ ศูนย์พัฒนาเด็กเล็ก(เสนอ โดยชุมชนเทศบาล สัมพันธ์)	เพื่อให้ความรู้เกี่ยวกับ การศึกษา	เด็กนักเรียนศูนย์ พัฒนาเด็กเล็ก เทศบาล	๑๐,๐๐๐.๐๐	๑๐,๐๐๐.๐๐	๑๐,๐๐๐.๐๐	๑๐,๐๐๐.๐๐	๑๐,๐๐๐.๐๐	การจัดกิจกรรม จำนวน ๑ ครั้ง	เด็กมีความรู้เกี่ยวกับ การศึกษามากขึ้น	กองการศึกษา

ที่	โครงการ	วัตถุประสงค์	เป้าหมาย (ผลผลิตของ โครงการ)	งบประมาณ					ตัวชี้วัด (KPI)	ผลที่คาดว่าจะได้รับ	หน่วยงานที่ รับผิดชอบ หลัก
				๒๕๖๖ (บาท)	๒๕๖๗ (บาท)	๒๕๖๘ (บาท)	๒๕๖๙ (บาท)	๒๕๗๐ (บาท)			
๕	จัดกิจกรรมวันเด็ก แห่งชาติ(เสนอโดยชุมชน เทศบาลสัมพันธ)	เพื่อจัดกิจกรรมวันเด็ก แห่งชาติ	เด็กและเยาวชนใน ชุมชน	๘๐,๐๐๐.๐๐	๓๐,๐๐๐.๐๐	๓๐,๐๐๐.๐๐	๓๐,๐๐๐.๐๐	๓๐,๐๐๐.๐๐	การจัดกิจกรรมในวัน เสาร์ที่สองของเดือน มกราคม เด็กเข้า ร่วมไม่น้อยกว่า ๑๐๐ คน	เด็กได้ตระถึงความสำคัญ และหน้าที่ของตนเอง มี ความรักความสามัคคีตั้งแต่ เด็ก	กองการศึกษา
๖	ซ่อมแซมหรือปรับปรุง ห้องน้ำ หรืออาคารเรียน หรือปรับปรุงภูมิทัศน์ ศูนย์พัฒนาเด็กเล็ก(เสนอ โดยชุมชนเทศบาล สัมพันธ)	ปรับปรุงอาคารให้มี สภาพการใช้งานที่ สมบูรณ์	อาคารศูนย์พัฒนา เด็กเล็กเทศบาล	-	-	๒๕๐,๐๐๐.๐๐	-	-	ดำเนินการ ๑ ครั้ง	ศูนย์พัฒนาเด็กเล็กมีความ พร้อมเหมาะสมกับสถานที่ ศึกษา	กองการศึกษา
๗	ซ่อมแซมหรือปรับปรุงคู ระบายน้ำรอบศูนย์พัฒนา เด็กเล็ก(เสนอโดยชุมชน เทศบาลสัมพันธ)	เพื่อซ่อมแซมหรือ ปรับปรุงคูระบายน้ำ รอบศูนย์พัฒนาเด็กเล็ก (เสนอโดยชุมชน เทศบาลสัมพันธ)	ก่อสร้างคูระบาย น้ำรอบอาคารตาม แบบแปลน เทศบาลตำบล เกาะยาว	-	-	-	๑๐๐,๐๐๐.๐๐	-	ดำเนินการ ๑ ครั้ง	น้ำระบายออกนอกพื้นที่เร็ว ขึ้น และไม่ประสบปัญหาหน้า ท่วมขัง	กองการศึกษา
๘	ปรับปรุงอาคารศูนย์หรือ ซ่อมแซมใช้สถานที่อื่น เป็นศูนย์พัฒนาเด็กเล็ก หรือทาสีอาคารหรือ ติดตั้งรางน้ำฝนอาคาร ศูนย์พัฒนาเด็กเล็ก	เพื่อขยายอาคารเรียน เพิ่มเติมหรือต่อเติม อาคารและการติดตั้ง รางน้ำฝน	อาคารต่างๆของ เทศบาลตำบล เกาะยาวตามความ เหมาะสม	-	-	-	๑๐๐,๐๐๐.๐๐	-	ดำเนินการ ๑ ครั้ง	ศูนย์พัฒนาเด็กเล็กได้อาคาร เรียนเพิ่มเติมรองรับนักเรียน ในปีต่อไป และอาคารที่ สภาพที่พร้อมต่อการเรียน ของเด็ก	กองการศึกษา
รวม	๘ โครงการ	-	-	๘๔๒,๕๖๖.๐๐	๙๙๒,๕๖๗.๐๐	๑,๐๙๒,๕๖๘.๐๐	๑,๐๙๒,๕๖๙.๐๐	๙๙๒,๕๗๐.๐๐	-	-	-

ก. ยุทธศาสตร์จังหวัดที่ ๔ ยุกระดับคุณภาพชีวิตที่ดี สร้างสังคมมั่นคงน่าอยู่

ข. ยุทธศาสตร์การพัฒนาขององค์กรปกครองส่วนท้องถิ่นในเขตจังหวัดพังงา ยุทธศาสตร์ที่ ๒ การพัฒนาคนสู่สังคมแห่งการเรียนรู้ตลอดชีวิตอย่างยั่งยืน

๔. ยุทธศาสตร์การพัฒนาด้านการศึกษา ศาสนา ศิลปวัฒนธรรมและนันทนาการ ( ส่งเสริมการกีฬา กิจกรรม และนันทนาการ)

๔.๒ แผนงานการศาสนา วัฒนธรรมและนันทนาการ

ที่	โครงการ	วัตถุประสงค์	เป้าหมาย (ผลผลิตของ โครงการ)	งบประมาณ					ตัวชี้วัด (KPI)	ผลที่คาดว่าจะได้รับ	หน่วยงานที่ รับผิดชอบ หลัก
				๒๕๖๖ (บาท)	๒๕๖๗ (บาท)	๒๕๖๘ (บาท)	๒๕๖๙ (บาท)	๒๕๗๐ (บาท)			
๑	จัดการแข่งขันกีฬาในเทศบาลสัมพันธ์(เสนอโดยชุมชนเทศบาลสัมพันธ์)	เพื่อจัดการแข่งขันกีฬาในชุมชน	การส่งเสริมการเล่นกีฬาของประชาชน	๓๐,๐๐๐.๐๐	๓๐,๐๐๐.๐๐	๓๐,๐๐๐.๐๐	๓๐,๐๐๐.๐๐	๓๐,๐๐๐.๐๐	ประชาชนเข้าร่วมกิจกรรมไม่น้อยกว่า ๕๐ คน	ทำให้ประชาชนในท้องถิ่นมีความสามัคคีและมีสุขภาพสมบูรณ์แข็งแรง	กองการศึกษา
๒	จัดส่งทีมกีฬาเข้าร่วมแข่งขัน(เสนอโดยชุมชนเทศบาลสัมพันธ์)	เพื่อส่งนักกีฬาเข้าร่วมแข่งขันกับหน่วยงานอื่นๆ	การส่งเสริมการร่วมแข่งขันกีฬาร่วมแข่งขันกีฬา	๒๐,๐๐๐.๐๐	๒๐,๐๐๐.๐๐	๒๐,๐๐๐.๐๐	๒๐,๐๐๐.๐๐	๒๐,๐๐๐.๐๐	นักกีฬาจำนวน ๒๔ คน	ประชาชนในท้องถิ่นรักการเล่นกีฬา และมีสุขภาพแข็งแรง	กองการศึกษา
๓	ฝึกอบรมและสอนเพิ่มทักษะการเล่นกีฬา(ที่สอนน้อง)(เสนอโดยชุมชนเทศบาลสัมพันธ์)	เพื่ออบรมให้ความรู้ด้านทักษะการเล่นกีฬาให้กับเด็ก เยาวชนประชาชน	จัดฝึกอบรมสอนเทคนิคการเล่นกีฬาให้กับเด็ก เยาวชนและประชาชน	๔๐,๐๐๐.๐๐	๔๐,๐๐๐.๐๐	๓๐,๐๐๐.๐๐	๓๐,๐๐๐.๐๐	๔๐,๐๐๐.๐๐	ดำเนินการจำนวน ๑ ครั้ง	เด็ก เยาวชน และประชาชนมีทักษะการเล่นกีฬาที่ถูกต้อง	กองการศึกษา
๔	จัดการแข่งขันกีฬาศูนย์พัฒนาเด็กเล็ก(เสนอโดยชุมชนเทศบาลสัมพันธ์)	เพื่อจัดแข่งขันกีฬาของศูนย์พัฒนาเด็กเล็ก	ส่งเสริมการเล่นกีฬาให้แก่เด็ก	๓๐,๐๐๐.๐๐	๓๐,๐๐๐.๐๐	๓๐,๐๐๐.๐๐	๓๐,๐๐๐.๐๐	๓๐,๐๐๐.๐๐	เด็กได้เข้าร่วมกิจกรรมการแข่งขันกีฬาไม่น้อยกว่า ๗๐ คน	ทำให้เด็กในท้องถิ่นมีความสามัคคีและมีสุขภาพสมบูรณ์แข็งแรง	กองการศึกษา

ที่	โครงการ	วัตถุประสงค์	เป้าหมาย (ผลผลิตของ โครงการ)	งบประมาณ					ตัวชี้วัด (KPI)	ผลที่คาดว่าจะได้รับ	หน่วยงานที่ รับผิดชอบ หลัก
				๒๕๖๖ (บาท)	๒๕๖๗ (บาท)	๒๕๖๘ (บาท)	๒๕๖๙ (บาท)	๒๕๗๐ (บาท)			
๕	จัดซื้อเครื่องออกกำลังกายกลางแจ้ง(เสนอโดยชุมชนเทศบาลสัมพันธ)	เพื่อจัดซื้อเครื่องออกกำลังกายกลางแจ้งให้เพียงพอ	สนามกีฬาในเขตเทศบาล	-	๕๐๐,๐๐๐.๐๐	-	-	-	ดำเนินการ ๑ ครั้ง	ประชาชนมีเครื่องออกกำลังกายที่เพียงพอ	กองการศึกษา
๖	การสอนเรียนศาสนาและจริยธรรมศาสนาอิสลาม(เสนอโดยชุมชนเทศบาลสัมพันธ)	เพื่อให้เยาวชนประพฤติตนอยู่ในศีลธรรมอันดีและเพื่อส่งเสริมคุณธรรมและจริยธรรมให้ประชาชน	เด็ก เยาวชนและประชาชนในเขตเทศบาล	๕๐,๐๐๐.๐๐	๕๐,๐๐๐.๐๐	๕๐,๐๐๐.๐๐	๕๐,๐๐๐.๐๐	๕๐,๐๐๐.๐๐	ประชาชนเข้าร่วมกิจกรรมไม่น้อยกว่า ๕๐ คน	เด็ก เยาวชนและประชาชนมีความเข้าใจทางด้านศาสนา วัฒนธรรมและจริยธรรมของชุมชน	กองการศึกษา
๗	โครงการศึกษาดูงานและการร่วมกิจกรรมวันมาฆิล	เพื่อศึกษาดูงานและการเข้าร่วมกิจกรรมวันมาฆิล	ผู้บริหาร สมาชิกสภา พนักงานและประชาชน	๕๐,๐๐๐.๐๐	๕๐,๐๐๐.๐๐	๕๐,๐๐๐.๐๐	๕๐,๐๐๐.๐๐	๕๐,๐๐๐.๐๐	การจัดกิจกรรมจำนวน ๑ ครั้ง ประชาชนเข้าร่วม ๔๕ คน	ผู้บริหาร สมาชิกสภา พนักงานและประชาชนได้มีความรู้และได้เข้าร่วมกิจกรรมวันมาฆิล	กองการศึกษา
๘	โครงการเดือนรอมฎอน(เสนอโดยชุมชนเทศบาลสัมพันธ)	เพื่อส่งเสริมการถือศีลอดในเดือนรอมฎอน และการอนุรักษ์ประเพณีท้องถิ่นให้ยั่งยืนสืบไป	ประชาชนในชุมชนได้ถือศีลอดในเดือนรอมฎอน และการปฏิบัติตามพิธีทางศาสนา	๓๐,๐๐๐.๐๐	๓๐,๐๐๐.๐๐	๓๐,๐๐๐.๐๐	๓๐,๐๐๐.๐๐	๓๐,๐๐๐.๐๐	จัดกิจกรรมจำนวน ๑ ครั้ง	ประชาชนได้ปฏิบัติตามหลักศาสนา	กองการศึกษา
รวม	๘ โครงการ	-	-	๒๕๐,๐๐๐.๐๐	๗๕๐,๐๐๐.๐๐	๒๔๐,๐๐๐.๐๐	๒๔๐,๐๐๐.๐๐	๒๕๐,๐๐๐.๐๐	-	-	-



รายละเอียดโครงการพัฒนา  
แผนพัฒนาท้องถิ่น (๒๕๖๖ - ๒๕๗๐)  
เทศบาลตำบลเกาะยาว อำเภอกะยี่ จังหวัดพังงา

ก. ยุทธศาสตร์จังหวัดที่ ๓ สร้างเสริมระบบการจัดการทรัพยากรธรรมชาติ

ข. ยุทธศาสตร์การพัฒนาขององค์กรปกครองส่วนท้องถิ่นในเขตจังหวัดพังงา ยุทธศาสตร์ที่ ๖ การจัดการทรัพยากร ธรรมชาติและสิ่งแวดล้อมอย่างยั่งยืน

๕. ยุทธศาสตร์ การพัฒนาด้านทรัพยากรธรรมชาติและสิ่งแวดล้อม (๕.๒ ปรับปรุงภูมิทัศน์ในเขตเมือง)

๕.๑ แผนงานบริหารงานทั่วไป

ที่	โครงการ	วัตถุประสงค์	เป้าหมาย (ผลผลิตของ โครงการ)	งบประมาณ					ตัวชี้วัด (KPI)	ผลที่คาดว่าจะได้รับ	หน่วยงานที่ รับผิดชอบ หลัก
				๒๕๖๖ (บาท)	๒๕๖๗ (บาท)	๒๕๖๘ (บาท)	๒๕๖๙ (บาท)	๒๕๗๐ (บาท)			
๑	บ้านนำมองเมืองนำอยู่ (เสนอโดยชุมชนเทศบาล สัมพันธ์)	เพื่อให้ชุมชนในเขต เทศบาลมีความสะอาด เป็นระเบียบเรียบร้อย	บนถนน ข้างทาง หน่วยงานหรือ สถานที่ราชการ ต่างๆในเขตเทศบาล	๗๐,๐๐๐.๐๐	๕๐,๐๐๐.๐๐	๕๐,๐๐๐.๐๐	๕๐,๐๐๐.๐๐	๕๐,๐๐๐.๐๐	ประชาชนร่วม กิจกรรมไม่น้อยกว่า ๕๐ คน	ชุมชนในเขตเทศบาลมีความ สะอาด มีความน่าอยู่มากขึ้น	สำนักปลัดฯ
รวม	๑ โครงการ	-	-	๗๐,๐๐๐.๐๐	๕๐,๐๐๐.๐๐	๕๐,๐๐๐.๐๐	๕๐,๐๐๐.๐๐	๕๐,๐๐๐.๐๐	-	-	-

ก. ยุทธศาสตร์จังหวัดที่ ๓ สร้างเสริมระบบการจัดการทรัพยากรธรรมชาติ

ข. ยุทธศาสตร์การพัฒนาขององค์กรปกครองส่วนท้องถิ่นในเขตจังหวัดพังงา ยุทธศาสตร์ที่ ๖ การจัดการทรัพยากร ธรรมชาติและสิ่งแวดล้อมอย่างยั่งยืน

๕. ยุทธศาสตร์ การพัฒนาด้านทรัพยากรธรรมชาติและสิ่งแวดล้อม (๕.๑ สร้างจิตสำนึกและความตระหนักในการอนุรักษ์ทรัพยากรธรรมชาติ)

๕.๒ แผนงานเคหะและชุมชน งานกำจัดขยะมูลฝอยและสิ่งปฏิกูล

ที่	โครงการ	วัตถุประสงค์	เป้าหมาย (ผลผลิตของ โครงการ)	งบประมาณ					ตัวชี้วัด (KPI)	ผลที่คาดว่าจะได้รับ	หน่วยงานที่ รับผิดชอบ หลัก
				๒๕๖๖ (บาท)	๒๕๖๗ (บาท)	๒๕๖๘ (บาท)	๒๕๖๙ (บาท)	๒๕๗๐ (บาท)			
๑	โครงการขยะในมือคุณ	เพื่อจัดกิจกรรมเก็บขยะ มาแจกของใช้	ขยะในชุมชน	๒๐,๐๐๐.๐๐	๒๐,๐๐๐.๐๐	๓๐,๐๐๐.๐๐	๓๐,๐๐๐.๐๐	๓๐,๐๐๐.๐๐	ดำเนินการจำนวน ๑ ครั้ง	ชุมชนมีความสะอาดและ การกำจัดขยะมีประสิทธิภาพ	กองสาธารณสุขฯ
๒	ส่งเสริมการทำปุ๋ยและ น้ำหมักชีวภาพ(เสนอ โดยชุมชนเทศบาล สัมพันธ์)	เพื่อลดปริมาณของเสีย และแปรสภาพของเสีย นำกลับมาใช้ประโยชน์ ทางการเกษตร	สนับสนุนกลุ่ม ประชาชนในชุมชน	-	๓๐,๐๐๐.๐๐	-	-	-	ดำเนินการจำนวน ๑ ครั้ง	ลดปริมาณของเสียในชุมชน และสามารถนำมาใช้ ประโยชน์ทางการเกษตร	กองสาธารณสุขฯ
๓	โครงการจัดซื้อรถบรรทุก ขยะ ขนาด ๖ ตัน ๖ ล้อ	เพื่อจัดซื้อรถบรรทุกขยะ ขนาด ๖ ตัน ๖ ล้อ	รถบรรทุกขยะ ๑ คัน	๒,๕๐๐,๐๐๐.๐๐	-	-	-	-	จัดซื้อรถบรรทุกขยะ ขนาด ๖ ตัน ๖ ล้อ จำนวน ๑ คัน	สามารถบริหารจัดการเก็บ ขยะมูลฝอยในชุมชนได้ทุกวัน	กองสาธารณสุขฯ
๔	เทศบาลร่วมใจลดขยะใน ครัวเรือน	เพื่อจัดการขยะในจาก ต้นทางในครัวเรือน	ประชาชนได้ ช่วยกันแก้ไข ปัญหาขยะของ ชุมชน	๑๕,๐๐๐.๐๐	๑๕,๐๐๐.๐๐	๑๕,๐๐๐.๐๐	๑๕,๐๐๐.๐๐	๑๕,๐๐๐.๐๐	ประชาชนเข้าร่วม กิจกรรมไม่น้อยกว่า ๑๐๐ คน	ขยะในชุมชนมีจำนวนลดลง	กองสาธารณสุขฯ
รวม	๔ โครงการ	-	-	๒,๕๓๕,๐๐๐.๐๐	๖๕,๐๐๐.๐๐	๔๕,๐๐๐.๐๐	๑,๐๕๐,๐๐๐	๑,๐๓๐,๐๐๐	-	-	-

ก. ยุทธศาสตร์จังหวัดที่ ๓ สร้างเสริมระบบการจัดการทรัพยากรธรรมชาติ

ข. ยุทธศาสตร์การพัฒนาขององค์กรปกครองส่วนท้องถิ่นในเขตจังหวัดพังงา ยุทธศาสตร์ที่ ๖ การจัดการทรัพยากร ธรรมชาติและสิ่งแวดล้อมอย่างยั่งยืน

๕. ยุทธศาสตร์ การพัฒนาด้านทรัพยากรธรรมชาติและสิ่งแวดล้อม (ปรับปรุงภูมิทัศน์ในเขตเมือง)

๕.๔ แผนงานการเกษตร

ที่	โครงการ	วัตถุประสงค์	เป้าหมาย (ผลผลิตของ โครงการ)	งบประมาณ					ตัวชี้วัด (KPI)	ผลที่คาดว่าจะได้รับ	หน่วยงานที่ รับผิดชอบ หลัก
				๒๕๖๖ (บาท)	๒๕๖๗ (บาท)	๒๕๖๘ (บาท)	๒๕๖๙ (บาท)	๒๕๗๐ (บาท)			
๑	โครงการอนุรักษ์พันธุกรรมพืชอันเนื่องมาจากพระราชดำริสมเด็จพระกนิษฐาธิราชเจ้า กรมสมเด็จพระเทพรัตนราชสุดาฯ สยามบรมราชกุมารี	เพื่อดำเนินการอนุรักษ์พันธุกรรมพืชอันเนื่องมาจากพระราชดำริสมเด็จพระกนิษฐาธิราชเจ้า กรมสมเด็จพระเทพรัตนราชสุดาฯ สยามบรมราชกุมารี	การอนุรักษ์พันธุกรรมพืชอันของชุมชน	๕๐,๐๐๐.๐๐	๕๐,๐๐๐.๐๐	๕๐,๐๐๐.๐๐	๕๐,๐๐๐.๐๐	๕๐,๐๐๐.๐๐	การจัดกิจกรรมไม่น้อยกว่า ๑ ครั้ง	ชุมชนในเขตเทศบาลมีการพัฒนาด้านพืชต่างๆ	กองสาธารณสุขฯ
๒	โครงการท้องถิ่นไทย ใจรักดีรักษ์พื้นที่สีเขียว (เสนอโดยชุมชนเทศบาลสัมพันธ)	เพื่อเพิ่มพื้นที่สีเขียว โดยการปลูกต้นไม้ แก้ไขปัญหาภาวะโลกร้อน	การปลูกป่าในชุมชน	๕๐,๐๐๐.๐๐	๕๐,๐๐๐.๐๐	๕๐,๐๐๐.๐๐	๕๐,๐๐๐.๐๐	๕๐,๐๐๐.๐๐	จัดกิจกรรมการปลูกป่าในวันสำคัญต่างๆ ประชาชนเข้าร่วมไม่น้อยกว่า ๓๐ คน	พื้นที่สีเขียวเพิ่มมากขึ้น ช่วยลดปัญหาภาวะโลกร้อนได้ดีขึ้น	กองสาธารณสุขฯ
๓	โครงการเสริมสร้างความรู้ เข้าใจการอนุรักษ์ทรัพยากรธรรมชาติและสิ่งแวดล้อมให้แก่อาสาสมัครท้องถิ่นรักษ์โลกหรือประชาชน	เพื่อดำเนินการเสริมสร้างความรู้ เข้าใจการอนุรักษ์ทรัพยากรธรรมชาติและสิ่งแวดล้อมให้แก่อาสาสมัครท้องถิ่นรักษ์โลกหรือประชาชน	อาสาสมัครท้องถิ่นและประชาชน	๒๐,๐๐๐.๐๐	๒๐,๐๐๐.๐๐	๒๐,๐๐๐.๐๐	๒๐,๐๐๐.๐๐	๒๐,๐๐๐.๐๐	การจัดกิจกรรมไม่น้อยกว่า ๑ ครั้ง	อาสาสมัครท้องถิ่นรักษ์โลกหรือประชาชนมีความรู้ความเข้าใจ	กองสาธารณสุขฯ
รวม	๓ โครงการ	-	-	๑๒๐,๐๐๐.๐๐	๑๒๐,๐๐๐.๐๐	๑๒๐,๐๐๐.๐๐	๑๒๐,๐๐๐.๐๐	๑๒๐,๐๐๐.๐๐	-	-	-

**รายละเอียดโครงการพัฒนา  
แผนพัฒนาท้องถิ่น (๒๕๖๖ - ๒๕๗๐)  
เทศบาลตำบลเกาะยาว อำเภอกะยง จังหวัดพังงา**

ก. ยุทธศาสตร์จังหวัดที่ ๔ ยกระดับคุณภาพชีวิตที่ดี สร้างสังคมมั่นคงน่าอยู่

ข. ยุทธศาสตร์การพัฒนาขององค์กรปกครองส่วนท้องถิ่นในเขตจังหวัดพังงา ยุทธศาสตร์ที่ ๒ การพัฒนาคนสู่สังคมแห่งการเรียนรู้ตลอดชีวิตอย่างยั่งยืน

๖. ยุทธศาสตร์ การพัฒนาด้านการเมืองการบริหารให้มีประสิทธิภาพ

๖.๑ แผนงานบริหารงานทั่วไป

ที่	โครงการ	วัตถุประสงค์	เป้าหมาย (ผลผลิตของ โครงการ)	งบประมาณ					ตัวชี้วัด (KPI)	ผลที่คาดว่าจะได้รับ	หน่วยงานที่ รับผิดชอบ หลัก
				๒๕๖๖ (บาท)	๒๕๖๗ (บาท)	๒๕๖๘ (บาท)	๒๕๖๙ (บาท)	๒๕๗๐ (บาท)			
๑	โครงการปกป้องสถาบัน ของชาติ	เพื่อจัดกิจกรรมการ ปกป้องสถาบันของชาติ	เทศบาลและ ประชาชน พร้อม ทั้งหน่วยงานต่างๆ	๕๐,๐๐๐.๐๐	๕๐,๐๐๐.๐๐	๕๐,๐๐๐.๐๐	๕๐,๐๐๐.๐๐	๕๐,๐๐๐.๐๐	บุคลากรเทศบาล และประชาชน จำนวน ๑๐๐คน	ประชาชนตระหนักถึง ความสำคัญในการปกป้อง สถาบันของชาติ	สำนักปลัดฯ
๒	การจัดการเลือกตั้ง ผู้บริหารท้องถิ่นหรือ สมาชิกสภาท้องถิ่น	เพื่อจัดการเลือกตั้ง นายกฯหรือสมาชิกสภา เทศบาล	ผู้มีสิทธิเลือกตั้งใน เขตเทศบาลตำบล เกาะยาว	-	-	๓๐๐,๐๐๐.๐๐	-	-	การจัดการเลือกตั้ง สมาชิกสภาและ ผู้บริหาร	ประชาชนได้มีส่วนร่วมใน การเลือกตั้งตามหลัก ประชาธิปไตย	สำนักปลัดฯ
๓	โครงการวันท้องถิ่นไทย	เพื่อร่วมกิจกรรมวัน ท้องถิ่นไทย	คณะผู้บริหาร สมาชิกสภา พนักงานเทศบาล	๓๐,๐๐๐.๐๐	๓๐,๐๐๐.๐๐	๓๐,๐๐๐.๐๐	๓๐,๐๐๐.๐๐	๓๐,๐๐๐.๐๐	จำนวนการ ๑ ครั้ง	คณะผู้บริหาร สมาชิกสภา พนักงานเทศบาลได้ร่วม กิจกรรมวันท้องถิ่นไทย	สำนักปลัดฯ
๔	โครงการจัดกิจกรรมอัน เป็นการพิทักษ์รักษาไว้ ซึ่งชาติ ศาสนา พระมหากษัตริย์	เพื่อจัดกิจกรรมอันเป็น การพิทักษ์รักษาไว้ซึ่ง ชาติ ศาสนา พระมหากษัตริย์	เทศบาลและ ประชาชน พร้อม ทั้งหน่วยงานต่างๆ	๒๐,๐๐๐.๐๐	๒๐,๐๐๐.๐๐	๒๐,๐๐๐.๐๐	๒๐,๐๐๐.๐๐	๒๐,๐๐๐.๐๐	บุคลากรเทศบาล และประชาชน จำนวน ๑๐๐คนเข้า ร่วมกิจกรรม	ประชาชนตระหนักถึง ความสำคัญในการปกป้อง สถาบันของชาติ	สำนักปลัดฯ

ที่	โครงการ	วัตถุประสงค์	เป้าหมาย (ผลผลิตของ โครงการ)	งบประมาณ					ตัวชี้วัด (KPI)	ผลที่คาดว่าจะได้รับ	หน่วยงานที่ รับผิดชอบ หลัก
				๒๕๖๖ (บาท)	๒๕๖๗ (บาท)	๒๕๖๘ (บาท)	๒๕๖๙ (บาท)	๒๕๗๐ (บาท)			
๕	โครงการเพิ่ม ประสิทธิภาพการจัดเก็บ รายได้	เพื่อเพิ่มประสิทธิภาพ การจัดเก็บรายได้ การ จัดทำสื่อประชาสัมพันธ์	การเพิ่มประสิทธิภาพ การทำงานการจัดเก็บรายได้ของ กองคลัง	๑๐,๐๐๐.๐๐	๑๐,๐๐๐.๐๐	๑๐,๐๐๐.๐๐	๑๐,๐๐๐.๐๐	๑๐,๐๐๐.๐๐	การจัดทำสื่อ ประชาสัมพันธ์งาน ต่างๆของเทศบาล อย่างน้อย ๑ ครั้ง	ประชาชนได้รับข้อมูล ข่าวสารของเทศบาลอย่าง ทั่วถึง	กองคลัง
๖	โครงการพัฒนาศักยภาพ บุคลากรในหน่วยงาน	เพื่อฝึกอบรมและทัศน ศึกษาดูงานของบุคลากร เทศบาล	บุคลากรของ เทศบาล	๓๐๐,๐๐๐.๐๐	๓๐๐,๐๐๐.๐๐	๓๐๐,๐๐๐.๐๐	๓๐๐,๐๐๐.๐๐	๓๐๐,๐๐๐.๐๐	ฝึกอบรมและทัศน ศึกษาดูงาน ๑ ครั้ง	บุคลากรมีความรู้เพิ่มขึ้น	สำนักปลัดฯ
๗	โครงการให้ความรู้การ ปฏิบัติงานของพนักงาน เทศบาลเพื่อป้องกันการ ทุจริต	เพื่อให้ความรู้การ ปฏิบัติงานของพนักงาน เทศบาลเพื่อป้องกันการ ทุจริต	บุคลากรของ เทศบาล	๑๐,๐๐๐.๐๐	๑๐,๐๐๐.๐๐	๑๐,๐๐๐.๐๐	๑๐,๐๐๐.๐๐	๑๐,๐๐๐.๐๐	จัดกิจกรรมให้ ความรู้อย่างน้อย ๑ ครั้ง	บุคลากรมีความรู้เพิ่มขึ้น	สำนักปลัดฯ
๘	โครงการอบรมให้ความรู้ ด้านจริยธรรม คุณธรรม แก่พนักงาน	เพื่อให้ความรู้การ ปฏิบัติงานของพนักงาน เทศบาลเพื่อป้องกันการ ทุจริต	บุคลากรของ เทศบาล	๑๐,๐๐๐.๐๐	๑๐,๐๐๐.๐๐	๑๐,๐๐๐.๐๐	๑๐,๐๐๐.๐๐	๑๐,๐๐๐.๐๐	จัดกิจกรรมให้ ความรู้อย่างน้อย ๑ ครั้ง	บุคลากรมีความรู้เพิ่มขึ้น	สำนักปลัดฯ
รวม	๘ โครงการ	-	-	๔๓๐,๐๐๐.๐๐	๔๓๐,๐๐๐.๐๐	๗๓๐,๐๐๐.๐๐	๔๓๐,๐๐๐.๐๐	๔๓๐,๐๐๐.๐๐	-	-	-

ก. ยุทธศาสตร์จังหวัดที่ ๔ ยกระดับคุณภาพชีวิตที่ดี สร้างสังคมมั่นคงน่าอยู่

ข. ยุทธศาสตร์การพัฒนาขององค์กรปกครองส่วนท้องถิ่นในเขตจังหวัดพังงา ยุทธศาสตร์ที่ ๒ การพัฒนาคนสู่สังคมแห่งการเรียนรู้ตลอดชีวิตอย่างยั่งยืน

๖. ยุทธศาสตร์ การพัฒนาด้านการเมืองการบริหารให้มีประสิทธิภาพ

๖.๒ แผนงานสร้างความเข้มแข็งของชุมชน

ที่	โครงการ	วัตถุประสงค์	เป้าหมาย (ผลผลิตของ โครงการ)	งบประมาณ					ตัวชี้วัด (KPI)	ผลที่คาดว่าจะได้รับ	หน่วยงานที่ รับผิดชอบ หลัก
				๒๕๖๖ (บาท)	๒๕๖๗ (บาท)	๒๕๖๘ (บาท)	๒๕๖๙ (บาท)	๒๕๗๐ (บาท)			
๑	จัดกิจกรรมวันเทศบาล	เพื่อจัดกิจกรรมวันเทศบาล	ประชาชน หน่วยงานต่างๆใน อำเภอและเทศบาล	๕๐,๐๐๐.๐๐	๕๐,๐๐๐.๐๐	๓๐,๐๐๐.๐๐	๓๐,๐๐๐.๐๐	๓๐,๐๐๐.๐๐	จัดกิจกรรมจำนวน ๑ ครั้ง มีประชาชนเข้าร่วม ไม่ต่ำกว่า ๑๐๐ คน	ประชาชนได้มีส่วนร่วมในการบริหารงานกับเทศบาลมากขึ้น	สำนักปลัดฯ
๒	โครงการจัดเวทีประชาคมท้องถิ่น	เพื่อจัดประชุมทำประชาคมท้องถิ่นให้ประชาชนมีส่วนร่วม เสนอปัญหา และความต้องการนโยบายสาธารณะ	ประชาชน หน่วยงานต่างๆใน อำเภอและเทศบาล	๑๐,๐๐๐.๐๐	๑๐,๐๐๐.๐๐	๑๐,๐๐๐.๐๐	๑๐,๐๐๐.๐๐	๑๐,๐๐๐.๐๐	การจัดเวทีประชาคมท้องถิ่น ประชาชนเข้าร่วมไม่ต่ำกว่า ๕๐ คน	ประชาชนได้มีส่วนร่วมในการเสนอปัญหาความต้องการของชุมชน	สำนักปลัดฯ
๓	โครงการสร้างความปรองดองและสมานฉันท์ของคนในชุมชน	เพื่อจัดกิจกรรมการสร้างความปลอดภัยและสมานฉันท์ของคนในชุมชน	เทศบาลและ ประชาชน พร้อม ทั้งหน่วยงานต่างๆ	๒๐,๐๐๐.๐๐	๒๐,๐๐๐.๐๐	๒๐,๐๐๐.๐๐	๒๐,๐๐๐.๐๐	๒๐,๐๐๐.๐๐	การจัดกิจกรรมการรับฟังการแสดงความคิดเห็นของคนในชุมชน ประชาชนเข้าร่วมไม่น้อยกว่า ๕๐ คน	ชุมชนได้มีการแสดงออกและการมีความรักความสามัคคี	สำนักปลัดฯ
รวม	๓ โครงการ	-	-	๘๐,๐๐๐.๐๐	๘๐,๐๐๐.๐๐	๖๐,๐๐๐.๐๐	๖๐,๐๐๐.๐๐	๖๐,๐๐๐.๐๐	-	-	-

รายละเอียดโครงการพัฒนา  
แผนพัฒนาท้องถิ่น (๒๕๖๖ - ๒๕๗๐)  
เทศบาลตำบลเกาะยาว

ก. ยุทธศาสตร์จังหวัดที่ ๔ ยกกระดับคุณภาพชีวิตที่ดี สร้างสังคมมั่นคงน่าอยู่

ข. ยุทธศาสตร์การพัฒนาขององค์กรปกครองส่วนท้องถิ่นในเขตจังหวัดพังงา ยุทธศาสตร์ที่ ๑ การสร้างความเป็นธรรมในสังคม

๑. ยุทธศาสตร์การพัฒนาคุณภาพชีวิตและสังคม

๑.๑ แผนงานบริหารงานทั่วไป

ที่	โครงการ	วัตถุประสงค์	เป้าหมาย	งบประมาณ					ตัวชี้วัด (KPI)	ผลที่คาดว่าจะได้รับ	หน่วยงานที่ รับผิดชอบหลัก
				๒๕๖๖ (บาท)	๒๕๖๗ (บาท)	๒๕๖๘ (บาท)	๒๕๖๙ (บาท)	๒๕๗๐ (บาท)			
๑	เงินอุดหนุนศูนย์ช่วยเหลือประชาชน	เพื่ออุดหนุนศูนย์ช่วยเหลือประชาชน	ศูนย์ช่วยเหลือประชาชน	-	๓๕,๐๐๐.๐๐	๓๕,๐๐๐.๐๐	๓๕,๐๐๐.๐๐	๓๕,๐๐๐.๐๐	ความพึงพอใจร้อยละ ๙๐ ของประชาชนในเขตเทศบาล	มีศูนย์ช่วยเหลือประชาชน	สำนักปลัดฯ
๒	เงินอุดหนุนสภาเด็กและเยาวชน	เพื่ออุดหนุนสภาเด็กและเยาวชน	เด็กและเยาวชน	๒๐,๐๐๐.๐๐		๒๐,๐๐๐.๐๐	๒๐,๐๐๐.๐๐	๒๐,๐๐๐.๐๐	การจัดกิจกรรมเด็กและเยาวชนจำนวน ๑ ครั้ง	เด็กและเยาวชนมีการพัฒนา	สำนักปลัดฯ
๓	เงินอุดหนุนศูนย์ป้องกันยาเสพติดจังหวัดพังงา	เพื่ออุดหนุนศูนย์ป้องกันยาเสพติดจังหวัดพังงา	เพื่ออุดหนุนศูนย์ป้องกันยาเสพติดจังหวัดพังงา	๕๐,๐๐๐.๐๐	๕๐,๐๐๐.๐๐	๕๐,๐๐๐.๐๐	๕๐,๐๐๐.๐๐	๕๐,๐๐๐.๐๐	ให้การอุดหนุนจำนวน ๑ ครั้ง	การป้องกันยาเสพติด	สำนักปลัดฯ
รวม	๓ โครงการ	-	-	๗๐,๐๐๐.๐๐	๘๕,๐๐๐.๐๐	๑๐๕,๐๐๐.๐๐	๑๐๕,๐๐๐.๐๐	๑๐๕,๐๐๐.๐๐	-	-	-

ก. ยุทธศาสตร์จังหวัดที่ ๔ ยกระดับคุณภาพชีวิตที่ดี สร้างสังคมมั่นคงน่าอยู่

ข. ยุทธศาสตร์การพัฒนาขององค์กรปกครองส่วนท้องถิ่นในเขตจังหวัดพังงา ยุทธศาสตร์ที่ ๑ การสร้างความเป็นธรรมในสังคม

๑.ยุทธศาสตร์การพัฒนาคุณภาพชีวิตและสังคม (๒.๑ การจัดสวัสดิการในชุมชน)

๑.๒แผนงานสาธารณสุข

ที่	โครงการ	วัตถุประสงค์	เป้าหมาย	งบประมาณ					ตัวชี้วัด (KPI)	ผลที่คาดว่าจะได้รับ	หน่วยงานที่รับผิดชอบหลัก
				๒๕๖๖ (บาท)	๒๕๖๗ (บาท)	๒๕๖๘ (บาท)	๒๕๖๙ (บาท)	๒๕๗๐ (บาท)			
๑	อุดหนุนโครงการพัฒนางานสาธารณสุขมูลฐานในเขตเทศบาล	อุดหนุนโครงการพัฒนางานสาธารณสุขมูลฐานในเขตเทศบาล	กลุ่ม อสม.ในชุมชนเทศบาล	๒๐,๐๐๐.๐๐	๒๐,๐๐๐.๐๐	๑๕,๐๐๐.๐๐	๑๕,๐๐๐.๐๐	๑๕,๐๐๐.๐๐	อสม. จำนวน ๒๐ คน จัดกิจกรรม ๑ ครั้ง	กลุ่ม อสม. มีการบริหารจัดการที่ดีขึ้น	สาธารณสุขฯ
๒	เงินอุดหนุนสำหรับการดำเนินงานตามแนวทางโครงการพระราชดำริด้านสาธารณสุข	เพื่ออุดหนุนสำหรับการดำเนินงานตามแนวทางโครงการพระราชดำริด้านสาธารณสุข	ประชาชนในชุมชน	-	๔๐,๐๐๐.๐๐	๔๐,๐๐๐.๐๐	๔๐,๐๐๐.๐๐	๔๐,๐๐๐.๐๐	การดำเนินการอย่างน้อย ๑ ครั้ง	ประชาชนมีคุณภาพชีวิตที่ดีขึ้น	สาธารณสุขฯ
รวม	๒ โครงการ	-	-	๒๐,๐๐๐.๐๐	๖๐,๐๐๐.๐๐	๕๕,๐๐๐.๐๐	๕๕,๐๐๐.๐๐	๕๕,๐๐๐.๐๐	-	-	-



ก. ยุทธศาสตร์จังหวัดที่ ๔ ยกระดับคุณภาพชีวิตที่ดี สร้างสังคมมั่นคงน่าอยู่

ข. ยุทธศาสตร์การพัฒนาขององค์กรปกครองส่วนท้องถิ่นในเขตจังหวัดพังงา ยุทธศาสตร์ที่ ๒ การพัฒนาคนสู่สังคมแห่งการเรียนรู้ตลอดชีวิตอย่างยั่งยืน

๔. ยุทธศาสตร์การพัฒนาด้านการศึกษา ศาสนา ศิลปวัฒนธรรมและนันทนาการ(๔.๑ พัฒนาและยกระดับมาตรฐานคุณภาพการศึกษา)

๔.๑ แผนงานการศึกษา

ที่	โครงการ	วัตถุประสงค์	เป้าหมาย	งบประมาณ					ตัวชี้วัด (KPI)	ผลที่คาดว่าจะได้รับ	หน่วยงานที่ รับผิดชอบหลัก
				๒๕๖๖ (บาท)	๒๕๖๗ (บาท)	๒๕๖๘ (บาท)	๒๕๖๙ (บาท)	๒๕๗๐ (บาท)			
๑	อุดหนุนอาหารกลางวัน โรงเรียนเกาะยาว	เพื่ออุดหนุนอาหาร กลางวันโรงเรียนเกาะ ยาว	เด็กนักเรียน โรงเรียนเกาะยาว	๗๐๐,๐๐๐.๐๐	๗๐๐,๐๐๐.๐๐	๗๐๐,๐๐๐.๐๐	๗๐๐,๐๐๐.๐๐	๗๐๐,๐๐๐.๐๐	เด็กนักเรียนได้รับ ประทานอาหาร กลางวัน ๑๐๐%	นักเรียนทุกคนได้ รับประทานอาหาร กลางวัน	สำนักปลัดฯ
รวม	๑ โครงการ	-	-	๗๐๐,๐๐๐.๐๐	๗๐๐,๐๐๐.๐๐	๗๐๐,๐๐๐.๐๐	๗๐๐,๐๐๐.๐๐	๗๐๐,๐๐๐.๐๐	-	-	-

ก. ยุทธศาสตร์จังหวัดที่ ๔ ยกระดับคุณภาพชีวิตที่ดี สร้างสังคมมั่นคงน่าอยู่

ข. ยุทธศาสตร์การพัฒนาขององค์กรปกครองส่วนท้องถิ่นในเขตจังหวัดพังงา ยุทธศาสตร์ที่ ๑ การสร้างความเป็นธรรมในสังคม

๘. ยุทธศาสตร์การพัฒนาคุณภาพชีวิตและสังคม (๒.๑ การจัดสวัสดิการในชุมชน)

๘.๒ แผนงานงบกลาง

ที่	โครงการ	วัตถุประสงค์	เป้าหมาย	งบประมาณ					ตัวชี้วัด (KPI)	ผลที่คาดว่าจะได้รับ	หน่วยงานที่ รับผิดชอบหลัก
				๒๕๖๑ (บาท)	๒๕๖๒ (บาท)	๒๕๖๓ (บาท)	๒๕๖๔ (บาท)	๒๕๖๕ (บาท)			
๑	เงินสทบกองทุน สวัสดิการชุมชนเทศบาล สัมพันธ์	เพื่อจ่ายเป็นเงินสทบ กองทุนสวัสดิการ ชุมชนเทศบาลสัมพันธ์	ประชาชนในเขต เทศบาลได้รับ สวัสดิการที่ดี	๑๐๐,๐๐๐.๐๐	๑๐๐,๐๐๐.๐๐	๑๐๐,๐๐๐.๐๐	๑๐๐,๐๐๐.๐๐	๑๐๐,๐๐๐.๐๐	ให้การอุดหนุน จำนวน ๑ ครั้ง	ประชาชนในเขต เทศบาลมีสวัสดิการที่ดี ขึ้น	สำนักปลัดฯ
รวม	๑ โครงการ	-	-	๑๐๐,๐๐๐.๐๐	๑๐๐,๐๐๐.๐๐	๑๐๐,๐๐๐.๐๐	๑๐๐,๐๐๐.๐๐	๑๐๐,๐๐๐.๐๐	-	-	-

บัญชีครุภัณฑ์  
แผนพัฒนาท้องถิ่น (พ.ศ. ๒๕๖๖ - ๒๕๗๐)  
เทศบาลตำบลเกาะยาว อำเภอเกาะยาว จังหวัดพังงา

แบบ ผ. ๐๓

ที่	แผนงาน	หมวด	ประเภท	วัตถุประสงค์	เป้าหมาย (ผลผลิตของครุภัณฑ์)	งบประมาณ					หน่วยงาน รับผิดชอบหลัก
						๒๕๖๖ (บาท)	๒๕๖๗ (บาท)	๒๕๖๘ (บาท)	๒๕๖๙ (บาท)	๒๕๗๐ (บาท)	
๑	บริหารงานทั่วไป	ค่าครุภัณฑ์	ครุภัณฑ์สำนักงาน	เพื่อจัดซื้อครุภัณฑ์สำนักงาน	ครุภัณฑ์สำนักงาน ที่จำเป็นต้องใช้	๑๐๐,๐๐๐	๑๐๐,๐๐๐	๑๐๐,๐๐๐	๑๐๐,๐๐๐	๑๐๐,๐๐๐	
๒	บริหารงานทั่วไป	ค่าครุภัณฑ์	ครุภัณฑ์งานบ้านงานครัว	เพื่อจัดซื้อครุภัณฑ์งานบ้านงานครัว	ครุภัณฑ์งานบ้านงานครัว จำเป็นต้องใช้	๕๐,๐๐๐	๕๐,๐๐๐	๕๐,๐๐๐	๕๐,๐๐๐	๕๐,๐๐๐	
๓	บริหารงานทั่วไป	ค่าครุภัณฑ์	ครุภัณฑ์โฆษณาและเผยแพร่	เพื่อจัดซื้อครุภัณฑ์โฆษณาและเผยแพร่	ครุภัณฑ์โฆษณาและเผยแพร่ จำเป็นต้องใช้	๕๐,๐๐๐	๕๐,๐๐๐	๕๐,๐๐๐	๕๐,๐๐๐	๕๐,๐๐๐	
๔	บริหารงานทั่วไป	ค่าครุภัณฑ์	ครุภัณฑ์คอมพิวเตอร์	เพื่อจัดซื้อครุภัณฑ์คอมพิวเตอร์	ครุภัณฑ์คอมพิวเตอร์ จำเป็นต้องใช้	๒๐๐,๐๐๐	๒๐๐,๐๐๐	๒๐๐,๐๐๐	๒๐๐,๐๐๐	๒๐๐,๐๐๐	
๕	บริหารงานทั่วไป	ค่าครุภัณฑ์	ครุภัณฑ์ไฟฟ้าและวิทยุ	เพื่อจัดซื้อครุภัณฑ์ไฟฟ้าและวิทยุ	ครุภัณฑ์ไฟฟ้าและวิทยุ จำเป็นต้องใช้	๑๐๐,๐๐๐	๑๐๐,๐๐๐	๑๐๐,๐๐๐	๑๐๐,๐๐๐	๑๐๐,๐๐๐	
๖	บริหารงานทั่วไป	ค่าครุภัณฑ์	ครุภัณฑ์ยานหนะและขนส่ง	เพื่อจัดซื้อครุภัณฑ์ยานหนะและขนส่ง	ครุภัณฑ์ยานหนะและขนส่ง จำเป็นต้องใช้	๑๕๐,๐๐๐	๑๕๐,๐๐๐	๑๕๐,๐๐๐	๑๕๐,๐๐๐	๑๕๐,๐๐๐	
๗	บริหารงานทั่วไป	ค่าครุภัณฑ์	ครุภัณฑ์อื่นๆ	เพื่อจัดซื้อครุภัณฑ์อื่นๆที่ไม่เข้าประเภทครุภัณฑ์ที่กำหนด	ครุภัณฑ์อื่นๆ ที่จำเป็นต้องใช้	๑๕๐,๐๐๐	๑๕๐,๐๐๐	๑๕๐,๐๐๐	๑๕๐,๐๐๐	๑๕๐,๐๐๐	

แผนพัฒนาท้องถิ่น (๒๕๖๖ - ๒๕๗๐) เทศบาลตำบลเกาะยาว อำเภอเกาะยาว จังหวัดพังงา

ที่	แผนงาน	หมวด	ประเภท	วัตถุประสงค์	เป้าหมาย (ผลผลิตของครุภัณฑ์)	งบประมาณ					หน่วยงาน รับผิดชอบหลัก
						๒๕๖๖ (บาท)	๒๕๖๗ (บาท)	๒๕๖๘ (บาท)	๒๕๖๙ (บาท)	๒๕๗๐ (บาท)	
๘	รักษาความสงบภายใน	ค่าครุภัณฑ์	ครุภัณฑ์ยานหนะและขนส่ง	เพื่อจัดซื้อครุภัณฑ์ยานหนะและขนส่ง	ครุภัณฑ์ยานหนะและขนส่งจำเป็นต้องใช้	๑๕๐,๐๐๐	๑๕๐,๐๐๐	๑๕๐,๐๐๐	๑๕๐,๐๐๐	๑๕๐,๐๐๐	
๙	รักษาความสงบภายใน	ค่าครุภัณฑ์	ครุภัณฑ์อื่นๆ	เพื่อจัดซื้อครุภัณฑ์อื่นๆที่ไม่เข้าประเภทครุภัณฑ์ที่กำหนด	ครุภัณฑ์อื่นๆ ที่จำเป็นต้องใช้	๑๕๐,๐๐๐	๑๕๐,๐๐๐	๑๕๐,๐๐๐	๑๕๐,๐๐๐	๑๕๐,๐๐๐	
๑๐	การศึกษา	ค่าครุภัณฑ์	ครุภัณฑ์สำนักงาน	เพื่อจัดซื้อครุภัณฑ์สำนักงาน	ครุภัณฑ์สำนักงาน ที่จำเป็นต้องใช้	๑๐๐,๐๐๐	๑๐๐,๐๐๐	๑๐๐,๐๐๐	๑๐๐,๐๐๐	๑๐๐,๐๐๐	
๑๑	การศึกษา	ค่าครุภัณฑ์	ครุภัณฑ์งานบ้านงานครัว	เพื่อจัดซื้อครุภัณฑ์งานบ้านงานครัว	ครุภัณฑ์งานบ้านงานครัว จำเป็นต้องใช้	๑๐๐,๐๐๐	๑๐๐,๐๐๐	๑๐๐,๐๐๐	๑๐๐,๐๐๐	๑๐๐,๐๐๐	
๑๒	การศึกษา	ค่าครุภัณฑ์	ครุภัณฑ์โฆษณาและเผยแพร่	เพื่อจัดซื้อครุภัณฑ์โฆษณาและเผยแพร่	ครุภัณฑ์โฆษณาและเผยแพร่ จำเป็นต้องใช้	๕๐,๐๐๐	๕๐,๐๐๐	๕๐,๐๐๐	๕๐,๐๐๐	๕๐,๐๐๐	
๑๓	การศึกษา	ค่าครุภัณฑ์	ครุภัณฑ์คอมพิวเตอร์	เพื่อจัดซื้อครุภัณฑ์คอมพิวเตอร์	ครุภัณฑ์คอมพิวเตอร์ จำเป็นต้องใช้	๑๕๐,๐๐๐	๑๕๐,๐๐๐	๑๕๐,๐๐๐	๑๕๐,๐๐๐	๑๕๐,๐๐๐	
๑๔	การศึกษา	ค่าครุภัณฑ์	ครุภัณฑ์การศึกษา	เพื่อจัดซื้อครุภัณฑ์การศึกษา	ครุภัณฑ์การศึกษา จำเป็นต้องใช้	๑๕๐,๐๐๐	๑๕๐,๐๐๐	๑๕๐,๐๐๐	๑๕๐,๐๐๐	๑๕๐,๐๐๐	

ที่	แผนงาน	หมวด	ประเภท	วัตถุประสงค์	เป้าหมาย (ผลผลิตของครุภัณฑ์)	งบประมาณ					หน่วยงาน รับผิดชอบหลัก
						๒๕๖๖ (บาท)	๒๕๖๗ (บาท)	๒๕๖๘ (บาท)	๒๕๖๙ (บาท)	๒๕๗๐ (บาท)	
๑๕	การศึกษา	ค่าครุภัณฑ์	ครุภัณฑ์ไฟฟ้าและวิทยุ	เพื่อจัดซื้อครุภัณฑ์ไฟฟ้าและวิทยุ	ครุภัณฑ์ไฟฟ้าและวิทยุจำเป็นต้องใช้	๑๐๐,๐๐๐	๑๐๐,๐๐๐	๑๐๐,๐๐๐	๑๐๐,๐๐๐	๑๐๐,๐๐๐	
๑๖	การศึกษา	ค่าครุภัณฑ์	ครุภัณฑ์อื่นๆ	เพื่อจัดซื้อครุภัณฑ์อื่นๆที่ไม่เข้าประเภทครุภัณฑ์ที่กำหนด	ครุภัณฑ์อื่นๆ ที่จำเป็นต้องใช้	๑๕๐,๐๐๐	๑๕๐,๐๐๐	๑๕๐,๐๐๐	๑๕๐,๐๐๐	๑๕๐,๐๐๐	
๑๗	สาธารณสุข	ค่าครุภัณฑ์	ครุภัณฑ์สำนักงาน	เพื่อจัดซื้อครุภัณฑ์สำนักงาน	ครุภัณฑ์สำนักงาน ที่จำเป็นต้องใช้	๑๐๐,๐๐๐	๑๐๐,๐๐๐	๑๐๐,๐๐๐	๑๐๐,๐๐๐	๑๐๐,๐๐๐	
๑๘	สาธารณสุข	ค่าครุภัณฑ์	ครุภัณฑ์งานบ้านงานครัว	เพื่อจัดซื้อครุภัณฑ์งานบ้านงานครัว	ครุภัณฑ์งานบ้านงานครัว จำเป็นต้องใช้	๑๐๐,๐๐๐	๑๐๐,๐๐๐	๑๐๐,๐๐๐	๑๐๐,๐๐๐	๑๐๐,๐๐๐	
๑๙	สาธารณสุข	ค่าครุภัณฑ์	ครุภัณฑ์โฆษณาและเผยแพร่	เพื่อจัดซื้อครุภัณฑ์โฆษณาและเผยแพร่	ครุภัณฑ์โฆษณาและเผยแพร่ จำเป็นต้องใช้	๕๐,๐๐๐	๕๐,๐๐๐	๕๐,๐๐๐	๕๐,๐๐๐	๕๐,๐๐๐	
๒๐	สาธารณสุข	ค่าครุภัณฑ์	ครุภัณฑ์การแพทย์	เพื่อจัดซื้อครุภัณฑ์การแพทย์	ครุภัณฑ์การแพทย์ จำเป็นต้องใช้	๑๐๐,๐๐๐	๑๐๐,๐๐๐	๑๐๐,๐๐๐	๑๐๐,๐๐๐	๑๐๐,๐๐๐	
๒๑	สาธารณสุข	ค่าครุภัณฑ์	ครุภัณฑ์โรงงาน	เพื่อจัดซื้อครุภัณฑ์โรงงาน	ครุภัณฑ์โรงงาน จำเป็นต้องใช้	๑๐๐,๐๐๐	๑๐๐,๐๐๐	๑๐๐,๐๐๐	๑๐๐,๐๐๐	๑๐๐,๐๐๐	
๒๒	สาธารณสุข	ค่าครุภัณฑ์	ครุภัณฑ์คอมพิวเตอร์	เพื่อจัดซื้อครุภัณฑ์คอมพิวเตอร์	ครุภัณฑ์คอมพิวเตอร์ จำเป็นต้องใช้	๑๕๐,๐๐๐	๑๕๐,๐๐๐	๑๕๐,๐๐๐	๑๕๐,๐๐๐	๑๕๐,๐๐๐	

ที่	แผนงาน	หมวด	ประเภท	วัตถุประสงค์	เป้าหมาย (ผลผลิตของครุภัณฑ์)	งบประมาณ					หน่วยงาน รับผิดชอบหลัก
						๒๕๖๖ (บาท)	๒๕๖๗ (บาท)	๒๕๖๘ (บาท)	๒๕๖๙ (บาท)	๒๕๗๐ (บาท)	
๒๓	สาธารณสุข	ค่าครุภัณฑ์	ครุภัณฑ์ไฟฟ้าและวิทยุ	เพื่อจัดซื้อครุภัณฑ์ไฟฟ้าและวิทยุ	ครุภัณฑ์ไฟฟ้าและวิทยุจำเป็นต้องใช้	๑๐๐,๐๐๐	๑๐๐,๐๐๐	๑๐๐,๐๐๐	๑๐๐,๐๐๐	๑๐๐,๐๐๐	
๒๔	สาธารณสุข	ค่าครุภัณฑ์	ครุภัณฑ์การเกษตร	เพื่อจัดซื้อครุภัณฑ์การเกษตร	ครุภัณฑ์การเกษตรจำเป็นต้องใช้	๑๐๐,๐๐๐	๑๐๐,๐๐๐	๑๐๐,๐๐๐	๑๐๐,๐๐๐	๑๐๐,๐๐๐	
๒๕	สาธารณสุข	ค่าครุภัณฑ์	ครุภัณฑ์อื่นๆ	เพื่อจัดซื้อครุภัณฑ์อื่นๆที่ไม่เข้าประเภทครุภัณฑ์ที่กำหนด	ครุภัณฑ์อื่นๆ ที่จำเป็นต้องใช้	๑๕๐,๐๐๐	๑๕๐,๐๐๐	๑๕๐,๐๐๐	๑๕๐,๐๐๐	๑๕๐,๐๐๐	
๒๖	เคหะและชุมชน	ค่าครุภัณฑ์	ครุภัณฑ์สำนักงาน	เพื่อจัดซื้อครุภัณฑ์สำนักงาน	ครุภัณฑ์สำนักงาน ที่จำเป็นต้องใช้	๑๐๐,๐๐๐	๑๐๐,๐๐๐	๑๐๐,๐๐๐	๑๐๐,๐๐๐	๑๐๐,๐๐๐	
๒๗	เคหะและชุมชน	ค่าครุภัณฑ์	ครุภัณฑ์งานบ้านงานครัว	เพื่อจัดซื้อครุภัณฑ์งานบ้านงานครัว	ครุภัณฑ์งานบ้านงานครัว จำเป็นต้องใช้	๑๐๐,๐๐๐	๑๐๐,๐๐๐	๑๐๐,๐๐๐	๑๐๐,๐๐๐	๑๐๐,๐๐๐	
๒๘	เคหะและชุมชน	ค่าครุภัณฑ์	ครุภัณฑ์ยานหนะและขนส่ง	เพื่อจัดซื้อครุภัณฑ์ยานหนะและขนส่ง	ครุภัณฑ์ยานหนะและขนส่งจำเป็นต้องใช้	๑๕๐,๐๐๐	๑๕๐,๐๐๐	๑๕๐,๐๐๐	๑๕๐,๐๐๐	๑๕๐,๐๐๐	
๒๙	เคหะและชุมชน	ค่าครุภัณฑ์	ครุภัณฑ์โฆษณาและเผยแพร่	เพื่อจัดซื้อครุภัณฑ์โฆษณาและเผยแพร่	ครุภัณฑ์โฆษณาและเผยแพร่ จำเป็นต้องใช้	๕๐,๐๐๐	๕๐,๐๐๐	๕๐,๐๐๐	๕๐,๐๐๐	๕๐,๐๐๐	

ที่	แผนงาน	หมวด	ประเภท	วัตถุประสงค์	เป้าหมาย (ผลผลิตของครุภัณฑ์)	งบประมาณ					หน่วยงาน รับผิดชอบหลัก
						๒๕๖๖ (บาท)	๒๕๖๗ (บาท)	๒๕๖๘ (บาท)	๒๕๖๙ (บาท)	๒๕๗๐ (บาท)	
๓๐	เคหะและชุมชน	ค่าครุภัณฑ์	ครุภัณฑ์ก่อสร้าง	เพื่อจัดซื้อครุภัณฑ์ ก่อสร้าง	ครุภัณฑ์ก่อสร้าง จำเป็นต้องใช้	๑๐๐,๐๐๐	๑๐๐,๐๐๐	๑๐๐,๐๐๐	๑๐๐,๐๐๐	๑๐๐,๐๐๐	
๓๑	เคหะและชุมชน	ค่าครุภัณฑ์	ครุภัณฑ์การเกษตร	เพื่อจัดซื้อครุภัณฑ์ การเกษตร	ครุภัณฑ์การเกษตร จำเป็นต้องใช้	๑๐๐,๐๐๐	๑๐๐,๐๐๐	๑๐๐,๐๐๐	๑๐๐,๐๐๐	๑๐๐,๐๐๐	
๓๒	เคหะและชุมชน	ค่าครุภัณฑ์	ครุภัณฑ์โรงงาน	เพื่อจัดซื้อครุภัณฑ์ โรงงาน	ครุภัณฑ์โรงงาน จำเป็นต้องใช้	๑๐๐,๐๐๐	๑๐๐,๐๐๐	๑๐๐,๐๐๐	๑๐๐,๐๐๐	๑๐๐,๐๐๐	
๓๓	เคหะและชุมชน	ค่าครุภัณฑ์	ครุภัณฑ์คอมพิวเตอร์	เพื่อจัดซื้อครุภัณฑ์ คอมพิวเตอร์	ครุภัณฑ์คอมพิวเตอร์ จำเป็นต้องใช้	๑๕๐,๐๐๐	๑๕๐,๐๐๐	๑๕๐,๐๐๐	๑๕๐,๐๐๐	๑๕๐,๐๐๐	
๓๔	เคหะและชุมชน	ค่าครุภัณฑ์	ครุภัณฑ์ไฟฟ้า และวิทยุ	เพื่อจัดซื้อครุภัณฑ์ ไฟฟ้าและวิทยุ	ครุภัณฑ์ไฟฟ้าและ วิทยุจำเป็นต้องใช้	๑๐๐,๐๐๐	๑๐๐,๐๐๐	๑๐๐,๐๐๐	๑๐๐,๐๐๐	๑๐๐,๐๐๐	
๓๕	เคหะและชุมชน	ค่าครุภัณฑ์	ครุภัณฑ์สำรวจ	เพื่อจัดซื้อครุภัณฑ์ สำรวจ	ครุภัณฑ์สำรวจ จำเป็นต้องใช้	๑๐๐,๐๐๐	๑๐๐,๐๐๐	๑๐๐,๐๐๐	๑๐๐,๐๐๐	๑๐๐,๐๐๐	
๓๖	เคหะและชุมชน	ค่าครุภัณฑ์	ครุภัณฑ์อื่นๆ	เพื่อจัดซื้อครุภัณฑ์ อื่นๆที่ไม่เข้าประเภท ครุภัณฑ์ที่กำหนด	ครุภัณฑ์อื่นๆ ที่ จำเป็นต้องใช้	๑๕๐,๐๐๐	๑๕๐,๐๐๐	๑๕๐,๐๐๐	๑๕๐,๐๐๐	๑๕๐,๐๐๐	

ที่	แผนงาน	หมวด	ประเภท	วัตถุประสงค์	เป้าหมาย (ผลผลิตของครุภัณฑ์)	งบประมาณ					หน่วยงาน รับผิดชอบหลัก
						๒๕๖๖ (บาท)	๒๕๖๗ (บาท)	๒๕๖๘ (บาท)	๒๕๖๙ (บาท)	๒๕๗๐ (บาท)	
๓๗	การศาสนา วัฒนธรรมและ นันทนาการ	ค่าครุภัณฑ์	ครุภัณฑ์กีฬา	เพื่อจัดซื้อครุภัณฑ์ กีฬา	ครุภัณฑ์กีฬา จำเป็นต้องใช้	๑๐๐,๐๐๐	๑๐๐,๐๐๐	๑๐๐,๐๐๐	๑๐๐,๐๐๐	๑๐๐,๐๐๐	
๓๘	การศาสนา วัฒนธรรมและ นันทนาการ	ค่าครุภัณฑ์	ครุภัณฑ์อื่นๆ	เพื่อจัดซื้อครุภัณฑ์ อื่นๆที่ไม่เข้าประเภท ครุภัณฑ์ที่กำหนด	ครุภัณฑ์อื่นๆ ที่ จำเป็นต้องใช้	๑๕๐,๐๐๐	๑๕๐,๐๐๐	๑๕๐,๐๐๐	๑๕๐,๐๐๐	๑๕๐,๐๐๐	
๓๙	พาณิชย์	ค่าครุภัณฑ์	ครุภัณฑ์สำนักงาน	เพื่อจัดซื้อครุภัณฑ์ สำนักงาน	ครุภัณฑ์สำนักงาน ที่ จำเป็นต้องใช้	๑๐๐,๐๐๐	๑๐๐,๐๐๐	๑๐๐,๐๐๐	๑๐๐,๐๐๐	๑๐๐,๐๐๐	
๔๐	พาณิชย์	ค่าครุภัณฑ์	ครุภัณฑ์งานบ้าน งานครัว	เพื่อจัดซื้อครุภัณฑ์ งานบ้านงานครัว	ครุภัณฑ์งานบ้านงาน ครัว จำเป็นต้องใช้	๑๐๐,๐๐๐	๑๐๐,๐๐๐	๑๐๐,๐๐๐	๑๐๐,๐๐๐	๑๐๐,๐๐๐	
๔๑	พาณิชย์	ค่าครุภัณฑ์	ครุภัณฑ์ยานหนะ และขนส่ง	ครุภัณฑ์ยานหนะ และขนส่ง	ครุภัณฑ์ยานหนะและ ขนส่งที่จำเป็นต้องใช้	๑๐๐,๐๐๐	๑๐๐,๐๐๐	๑๐๐,๐๐๐	๑๐๐,๐๐๐	๑๐๐,๐๐๐	
๔๒	พาณิชย์	ค่าครุภัณฑ์	ครุภัณฑ์ยานหนะ และขนส่ง	เพื่อจัดซื้อครุภัณฑ์ ยานหนะและขนส่ง	ครุภัณฑ์ยานหนะและ ขนส่งจำเป็นต้องใช้	๑๐๐,๐๐๐	๑๐๐,๐๐๐	๑๐๐,๐๐๐	๑๐๐,๐๐๐	๑๐๐,๐๐๐	
๔๓	พาณิชย์	ค่าครุภัณฑ์	ครุภัณฑ์โฆษณา และเผยแพร่	เพื่อจัดซื้อครุภัณฑ์ โฆษณาและเผยแพร่	ครุภัณฑ์โฆษณาและ เผยแพร่ จำเป็นต้องใช้	๕๐,๐๐๐	๕๐,๐๐๐	๕๐,๐๐๐	๕๐,๐๐๐	๕๐,๐๐๐	



ที่	แผนงาน	หมวด	ประเภท	วัตถุประสงค์	เป้าหมาย (ผลผลิตของครุภัณฑ์)	งบประมาณ					หน่วยงาน รับผิดชอบหลัก
						๒๕๖๖ (บาท)	๒๕๖๗ (บาท)	๒๕๖๘ (บาท)	๒๕๖๙ (บาท)	๒๕๗๐ (บาท)	
๔๔	พาณิชย์	ค่าครุภัณฑ์	ครุภัณฑ์ก่อสร้าง	เพื่อจัดซื้อครุภัณฑ์ ก่อสร้าง	ครุภัณฑ์ก่อสร้าง จำเป็นต้องใช้	๑๐๐,๐๐๐	๑๐๐,๐๐๐	๑๐๐,๐๐๐	๑๐๐,๐๐๐	๑๐๐,๐๐๐	
๔๕	พาณิชย์	ค่าครุภัณฑ์	ครุภัณฑ์การเกษตร	เพื่อจัดซื้อครุภัณฑ์ การเกษตร	ครุภัณฑ์การเกษตร จำเป็นต้องใช้	๑๐๐,๐๐๐	๑๐๐,๐๐๐	๑๐๐,๐๐๐	๑๐๐,๐๐๐	๑๐๐,๐๐๐	
๔๖	พาณิชย์	ค่าครุภัณฑ์	ครุภัณฑ์โรงงาน	เพื่อจัดซื้อครุภัณฑ์ โรงงาน	ครุภัณฑ์โรงงาน จำเป็นต้องใช้	๑๐๐,๐๐๐	๑๐๐,๐๐๐	๑๐๐,๐๐๐	๑๐๐,๐๐๐	๑๐๐,๐๐๐	
๔๗	พาณิชย์	ค่าครุภัณฑ์	ครุภัณฑ์คอมพิวเตอร์	เพื่อจัดซื้อครุภัณฑ์ คอมพิวเตอร์	ครุภัณฑ์คอมพิวเตอร์ จำเป็นต้องใช้	๑๕๐,๐๐๐	๑๕๐,๐๐๐	๑๕๐,๐๐๐	๑๕๐,๐๐๐	๑๕๐,๐๐๐	
๔๘	พาณิชย์	ค่าครุภัณฑ์	ครุภัณฑ์ไฟฟ้า และวิทยุ	ครุภัณฑ์ไฟฟ้า และวิทยุ	ครุภัณฑ์ไฟฟ้าและ วิทยุที่จำเป็นต้องใช้	๑๐๐,๐๐๐	๑๐๐,๐๐๐	๑๐๐,๐๐๐	๑๐๐,๐๐๐	๑๐๐,๐๐๐	
๔๙	พาณิชย์	ค่าครุภัณฑ์	ครุภัณฑ์ไฟฟ้า และวิทยุ	เพื่อจัดซื้อครุภัณฑ์ ไฟฟ้าและวิทยุ	ครุภัณฑ์ไฟฟ้าและ วิทยุจำเป็นต้องใช้	๑๐๐,๐๐๐	๑๐๐,๐๐๐	๑๐๐,๐๐๐	๑๐๐,๐๐๐	๑๐๐,๐๐๐	
๕๐	พาณิชย์	ค่าครุภัณฑ์	ครุภัณฑ์สำรวจ	เพื่อจัดซื้อครุภัณฑ์ สำรวจ	ครุภัณฑ์สำรวจ จำเป็นต้องใช้	๑๐๐,๐๐๐	๑๐๐,๐๐๐	๑๐๐,๐๐๐	๑๐๐,๐๐๐	๑๐๐,๐๐๐	
๕๑	พาณิชย์	ค่าครุภัณฑ์	ครุภัณฑ์อื่นๆ	เพื่อจัดซื้อครุภัณฑ์ อื่นๆที่ไม่เข้าประเภท ครุภัณฑ์ที่กำหนด	ครุภัณฑ์อื่นๆ ที่ จำเป็นต้องใช้	๑๕๐,๐๐๐	๑๕๐,๐๐๐	๑๕๐,๐๐๐	๑๕๐,๐๐๐	๑๕๐,๐๐๐	

### ๑. การติดตามและประเมินผลยุทธศาสตร์

ในการจัดทำแผนพัฒนาท้องถิ่นจะต้องมีการติดตามและประเมินผลแผนพัฒนา โดยจะต้องติดตามและประเมินยุทธศาสตร์ตามระเบียบกระทรวงมหาดไทยว่าด้วยการจัดทำแผนพัฒนาขององค์กรปกครองส่วนท้องถิ่น พ.ศ.๒๕๔๘ หมวด ๖ ข้อ ๒๙ และระเบียบกระทรวงมหาดไทยว่าด้วยการจัดทำแผนพัฒนาขององค์กรปกครองส่วนท้องถิ่น (ฉบับที่ ๒) พ.ศ.๒๕๕๙ ข้อ ๑๓ และในการประเมินผลแผนนั้นจะต้องดำเนินการประเมินคุณภาพของแผนยุทธศาสตร์การพัฒนารูปแบบตามแนวทางการติดตามและประเมินผลยุทธศาสตร์เพื่อสอดคล้องแผนพัฒนาท้องถิ่น ขององค์กรปกครองส่วนท้องถิ่น ตามระเบียบกระทรวงมหาดไทยว่าด้วยการจัดทำแผนพัฒนาขององค์กรปกครองส่วนท้องถิ่น (ฉบับที่ ๒) พ.ศ.๒๕๕๙ และฉบับแก้ไขเพิ่มเติม พ.ศ. ๒๕๖๒

### ๒. การติดตามและประเมินผลโครงการ

ในการจัดทำแผนพัฒนาท้องถิ่นจะต้องมีการติดตามและประเมินผลแผนพัฒนา โดยจะต้องติดตามและประเมินยุทธศาสตร์ตามระเบียบกระทรวงมหาดไทยว่าด้วยการจัดทำแผนพัฒนาขององค์กรปกครองส่วนท้องถิ่น พ.ศ.๒๕๔๘ หมวด ๖ ข้อ ๒๙ และระเบียบกระทรวงมหาดไทยว่าด้วยการจัดทำแผนพัฒนาขององค์กรปกครองส่วนท้องถิ่น (ฉบับที่ ๒) พ.ศ.๒๕๕๙ ข้อ ๑๓ และฉบับแก้ไขเพิ่มเติม พ.ศ. ๒๕๖๒ และในการประเมินผลแผนนั้นจะต้องดำเนินการประเมินคุณภาพของแผนยุทธศาสตร์การพัฒนารูปแบบตามแนวทางการติดตามและประเมินผลยุทธศาสตร์เพื่อสอดคล้องแผนพัฒนาท้องถิ่นขององค์กรปกครองส่วนท้องถิ่น

### ๓. สรุปผลการพัฒนาท้องถิ่นในภาพรวม

#### ๓.๑ การวัดผลในเชิงปริมาณและเชิงคุณภาพ

##### (๑) การวัดผลในเชิงปริมาณ

ตามที่เทศบาลตำบลเกาะยาวได้ดำเนินการจัดทำแผนพัฒนาท้องถิ่นขึ้นมาเพื่อใช้เป็นเครื่องมือในการพัฒนาเทศบาลให้บรรลุเป้าหมายที่วางไว้ เกิดประสิทธิภาพประสิทธิผลสูงสุดในการแก้ไขปัญหาให้กับประชาชน ในการจัดทำแผนพัฒนาท้องถิ่นนั้นจะต้องมีการติดตามและประเมินผลแผนพัฒนา ตามระเบียบกระทรวงมหาดไทยว่าด้วยการจัดทำแผนพัฒนาขององค์กรปกครองส่วนท้องถิ่น พ.ศ.๒๕๔๘ หมวด ๖ ข้อ ๒๙ และระเบียบกระทรวงมหาดไทยว่าด้วยการจัดทำแผนพัฒนาขององค์กรปกครองส่วนท้องถิ่น (ฉบับที่ ๒) พ.ศ. ๒๕๕๙ ข้อ ๑๓ และฉบับแก้ไขเพิ่มเติม พ.ศ. ๒๕๖๒ โดยคณะกรรมการติดตามและประเมินผลแผนพัฒนาท้องถิ่นเป็นผู้ดำเนินการติดตามและประเมินผลแผนพัฒนา ซึ่งคณะกรรมการจะต้องดำเนินการกำหนดแนวทาง วิธีการในการติดตามและประเมินผลแผนพัฒนา ดำเนินการติดตามและประเมินผลแผนพัฒนา รายงานผลและเสนอความเห็นซึ่งได้จากการติดตามและประเมินผลแผนพัฒนาต่อผู้บริหารท้องถิ่น เพื่อให้ผู้บริหารท้องถิ่นเสนอต่อสภาท้องถิ่น และคณะกรรมการพัฒนาท้องถิ่น พร้อมทั้งประกาศผลการติดตามและประเมินผลแผนพัฒนาให้ประชาชนในท้องถิ่นทราบในที่เปิดเผยภายในสิบห้าวันนับแต่วันรายงานผลและเสนอความเห็นดังกล่าวและต้องปิดประกาศไว้เป็นระยะเวลาไม่น้อยกว่าสามสิบวันโดยอย่างน้อยปีละสองครั้งภายในเดือนเมษายนและภายในเดือนตุลาคมของทุกปี

**โดยเครื่องมือที่ใช้ในการติดตามและประเมินผลในเชิงปริมาณ มีดังนี้**

แบบที่ ๑ การกำกับการจัดทำแผนยุทธศาสตร์ขององค์กรปกครองส่วนท้องถิ่น

แบบที่ ๒ แบบติดตามผลการดำเนินงานขององค์กรปกครองส่วนท้องถิ่น

แบบที่ ๓/๑ แบบประเมินผลการดำเนินงานตามแผนยุทธศาสตร์

การติดตามและประเมินผลด้วยระบบ e-plan ([www.dla.go.th](http://www.dla.go.th))

**(๒) การวัดผลในเชิงคุณภาพ**

การจัดผลเชิงคุณภาพ เทศบาลตำบลเกาะยาวใช้การสำรวจความพึงพอใจในการวัดผลเชิงคุณภาพโดยภาพรวม โดยได้มีการประเมินความพึงพอใจ ซึ่งการประเมินความพึงพอใจทำให้ทราบถึงผลเชิงคุณภาพในการดำเนินงานของเทศบาลในภาพรวม

**โดยเครื่องมือที่ใช้ในการประเมินความพึงพอใจ มีดังนี้**

แบบที่ ๓/๒ แบบประเมินความพึงพอใจต่อผลการดำเนินงานของเทศบาลตำบลเกาะยาว

แบบที่ ๓/๓ แบบประเมินความพึงพอใจของประชาชนที่มีต่อการให้บริการ

**๔. ข้อเสนอแนะในการจัดทำแผนพัฒนาท้องถิ่นในอนาคต**

๑) การจัดทำแผนพัฒนาท้องถิ่นควรพิจารณาใช้แผนยุทธศาสตร์การพัฒนามาเป็นกรอบในการจัดทำแผนพัฒนาท้องถิ่นและให้มีความสอดคล้องกัน

๒) การจัดทำแผนพัฒนาท้องถิ่นควรพิจารณางบประมาณและคำนึงถึงสถานะการคลังในการพิจารณาโครงการ/กิจกรรม ที่จะบรรจุในแผนพัฒนาถิ่น

๓) ควรเร่งรัดให้มีการดำเนินโครงการ/กิจกรรม ที่ตั้งในข้อบัญญัติงบประมาณรายจ่ายให้สามารถดำเนินการได้ในปีงบประมาณนั้น

๔) เทศบาลตำบลเกาะยาวควรพิจารณาตั้งงบประมาณให้เพียงพอและเหมาะสมกับกับภารกิจแต่ละด้านที่จะต้องดำเนินการ ซึ่งจะช่วยลดปัญหาในการโอนเพิ่ม โอนลด โอนตั้งจ่ายรายการใหม่

## ๑) การประเมินผลยุทธศาสตร์

ลำดับ	ประเด็นพิจารณา	คะแนน เต็ม	คะแนน ที่ได้	ร้อยละของ คะแนนเต็ม
๑	ข้อมูลสภาพทั่วไปและข้อมูลพื้นฐานของเทศบาลตำบลเกาะยาว	๒๐		
๒	การวิเคราะห์สภาวะการณ์และศักยภาพ	๑๕		
๓	ยุทธศาสตร์ ประกอบด้วย	๖๕		
	๓.๑ ยุทธศาสตร์ของเทศบาลตำบลเกาะยาว	๑๐		
	๓.๒ ยุทธศาสตร์ ของ อปท. ในเขตจังหวัด	๑๐		
	๓.๓ ยุทธศาสตร์จังหวัด	๑๐		
	๓.๔ วิสัยทัศน์	๕		
	๓.๕ กลยุทธ์	๕		
	๓.๖ เป้าประสงค์ของแต่ละประเด็นกลยุทธ์	๕		
	๓.๗ จุดยืนทางยุทธศาสตร์	๕		
	๓.๘ แผนงาน	๕		
	๓.๙ ความเชื่อมโยงของยุทธศาสตร์ในภาพรวม	๕		
	๓.๑๐ ผลผลิต/โครงการ	๕		
	รวมคะแนน	๑๐๐		

## ๒) ข้อมูลสภาพทั่วไปและข้อมูลพื้นฐาน

ลำดับ	ประเด็นพิจารณา	คะแนนเต็ม	คะแนนที่ได้	ร้อยละของคะแนนเต็ม	ความเห็นของคณะกรรมการติดตามและประเมินผลแผน
๑	ข้อมูลสภาพทั่วไปและข้อมูลพื้นฐานของเทศบาลตำบลเกาะยาว	๒๐			
	๑.๑ ข้อมูลเกี่ยวกับด้านกายภาพ เช่น ที่ตั้งของหมู่บ้าน/ชุมชน/ตำบล ลักษณะภูมิประเทศ ลักษณะภูมิอากาศ ลักษณะของดิน ลักษณะของแหล่งน้ำ ลักษณะของไม้/ป่าไม้ ฯลฯ ด้านการเมือง/การปกครอง เช่น เขตการปกครอง การเลือกตั้ง ฯลฯ	๓			
	๑.๒ ข้อมูลเกี่ยวกับด้านการเมือง/การปกครอง เช่น เขตการปกครอง การเลือกตั้ง ฯลฯ ประชากร เช่น ข้อมูลเกี่ยวกับจำนวนประชากรและช่วงอายุและจำนวนประชากร ฯลฯ	๒			
	๑.๓ ข้อมูลเกี่ยวกับสภาพทางสังคม เช่น การศึกษา สาธารณสุข อาชญากรรม ยาเสพติด การสังคมสงเคราะห์ ฯลฯ	๒			
	๑.๔ ข้อมูลเกี่ยวกับระบบบริการพื้นฐาน เช่น การคมนาคมขนส่ง การไฟฟ้า การประปา โทรศัพท์ ฯลฯ	๒			
	๑.๕ ข้อมูลเกี่ยวกับระบบเศรษฐกิจ เช่น การเกษตร การประมง การปศุสัตว์ การบริการการท่องเที่ยว การพาณิชย์/กลุ่มอาชีพ แรงงาน ฯลฯ และเศรษฐกิจพอเพียงท้องถิ่น (ด้านการเกษตรและแหล่งน้ำ)	๒			
	๑.๖ ข้อมูลเกี่ยวกับศาสนา ประเพณี วัฒนธรรม เช่น การนับถือศาสนา ประเพณีและงานประจำปี ภูมิปัญญาท้องถิ่น ภาษาถิ่น สินค้าพื้นเมืองและของที่ระลึก ฯลฯ และอื่น ๆ	๒			
	๑.๗ ข้อมูลเกี่ยวกับทรัพยากรธรรมชาติ เช่น น้ำ ป่าไม้ ภูเขา คุณภาพของทรัพยากรธรรมชาติ ฯลฯ	๒			
	๑.๘ การสำรวจและจัดเก็บข้อมูลเพื่อการจัดทำแผนพัฒนาท้องถิ่นหรือการใช้ข้อมูล จปฐ.	๒			
	๑.๙ การประชุมประชาคมท้องถิ่น รูปแบบ วิธีการ และการดำเนินการประชุมประชาคมท้องถิ่น โดยใช้กระบวนการร่วมคิด ร่วมทำ ร่วมตัดสินใจ ร่วมตรวจสอบ ร่วมรับประโยชน์ ร่วมแก้ปัญหา ปรึกษาหารือ แลกเปลี่ยนเรียนรู้ เพื่อแก้ปัญหาสำหรับการพัฒนาท้องถิ่นตามอำนาจหน้าที่ของเทศบาลตำบลเกาะยาว	๓			
	<b>รวม</b>	<b>๒๐</b>			

## ๓) การวิเคราะห์สภาพการณ์และศักยภาพ

ลำดับ	ประเด็นพิจารณา	คะแนน เต็ม	คะแนน ที่ได้	ร้อยละของ คะแนนเต็ม	ความเห็นของ คณะกรรมการติดตามและ ประเมินผลแผน
๒	<b>การวิเคราะห์สภาพการณ์และศักยภาพ</b>	๑๕			
	๒.๑ การวิเคราะห์ที่ครอบคลุมความเชื่อมโยง ความสอดคล้องยุทธศาสตร์จังหวัด ยุทธศาสตร์ การพัฒนาของเทศบาลตำบลเกาะยาวในเขต จังหวัด ยุทธศาสตร์ของเทศบาลตำบลเกาะยาว นโยบายของผู้บริหารท้องถิ่น รวมถึงความ เชื่อมโยงแผนยุทธศาสตร์ชาติ ๒๐ ปี แผนพัฒนา เศรษฐกิจและสังคมแห่งชาติ และ Thailand ๔.๐	๒			
	๒.๒ การวิเคราะห์การใช้ผังเมืองรวมหรือผัง เมืองเฉพาะและการบังคับใช้ ผลของการบังคับ ใช้ สภาพการณ์ที่เกิดขึ้นต่อการพัฒนาท้องถิ่น	๑			
	๒.๓ การวิเคราะห์ทางสังคม เช่น ด้านแรงงาน การศึกษา สาธารณสุข ความยากจน อาชญากรรม ปัญหายาเสพติด เทคโนโลยี จารีต ประเพณี วัฒนธรรม ภูมิปัญญาท้องถิ่น เป็นต้น	๒			
	๒.๔ การวิเคราะห์ทางเศรษฐกิจ ข้อมูลด้าน รายได้ครัวเรือน การส่งเสริมอาชีพ กลุ่มอาชีพ กลุ่มทางสังคม การพัฒนาอาชีพและกลุ่มต่าง ๆ สภาพทางเศรษฐกิจและความเป็นอยู่ทั่วไป เป็น ต้น	๒			
	๒.๕ การวิเคราะห์สิ่งแวดล้อม พื้นที่สีเขียว ธรรมชาติต่าง ๆ ทางภูมิศาสตร์ กระบวนการ หรือสิ่งที่เกิดขึ้น การประติษฐ์ที่มีผลต่อ สิ่งแวดล้อมและการพัฒนา	๒			
	๒.๖ ผลการวิเคราะห์ศักยภาพเพื่อประเมิน สถานภาพการพัฒนาในปัจจุบันและโอกาสการ พัฒนาในอนาคตของท้องถิ่น ด้วยเทคนิค SWOT Analysis ที่อาจส่งผลการดำเนินงานได้แก่ S- Strength (จุดแข็ง) W-Weakness (จุดอ่อน) O- Opportunity (โอกาส) และ T-Threat (อุปสรรค)	๒			
	๒.๗ สรุปประเด็นปัญหาและความต้องการของ ประชาชนเชิงพื้นที่ มีการนำเสนอปัญหา ค้นหา สาเหตุของปัญหาหรือสมมติฐานของปัญหา แนว ทางการแก้ไขปัญหาหรือวิธีการแก้ไขปัญหา การ กำหนดวัตถุประสงค์เพื่อแก้ไขปัญหา	๒			

ลำดับ	ประเด็นพิจารณา	คะแนน เต็ม	คะแนน ที่ได้	ร้อยละของ คะแนนเต็ม	ความเห็นของ คณะกรรมการติดตามและ ประเมินผลแผน
	๒.๘ สรุปผลการดำเนินงานตามงบประมาณที่ได้รับ และการเบิกจ่ายงบประมาณ ในปีงบประมาณ พ.ศ. ๒๕๖๑-๒๕๖๕ เช่น สรุปสถานการณ์การพัฒนา การตั้งงบประมาณ การเบิกจ่ายงบประมาณ การประเมินผลการนำแผนพัฒนาท้องถิ่นไปปฏิบัติในเชิงปริมาณ และการประเมินประสิทธิผลของแผนพัฒนาท้องถิ่นในเชิงคุณภาพ	๒			
	๒.๙ ผลที่ได้รับจากการดำเนินงานในปีงบประมาณ พ.ศ. ๒๕๖๑-๒๕๖๕ เช่น ผลที่ได้รับ/ผลที่สำคัญ ผลกระทบ และสรุปปัญหาอุปสรรคการดำเนินงานที่ผ่านมาและแนวทางการแก้ไข ปีงบประมาณ พ.ศ. ๒๕๖๑-๒๕๖๕	๑			
	<b>รวม</b>	<b>๑๕</b>			

## ๔) ยุทธศาสตร์

ลำดับ	ประเด็นพิจารณา	คะแนน เต็ม	คะแนน ที่ได้	ร้อยละ ของ คะแนน เต็ม	ความเห็นของ คณะกรรมการ ติดตามและ ประเมินผล แผน
๓	<b>ยุทธศาสตร์</b>	<b>๖๕</b>			
	๓.๑ ยุทธศาสตร์ของเทศบาลตำบลเกาะยาว สอดคล้องกับสภาพสังคม เศรษฐกิจ สิ่งแวดล้อมของท้องถิ่น ประเด็น ปัญหาการพัฒนาและแนวทางการพัฒนาที่สอดคล้องกับยุทธศาสตร์ของ เทศบาลตำบลเกาะยาว และเชื่อมโยงหลักประชารัฐ แผนยุทธศาสตร์ ชาติ ๒๐ ปี แผนพัฒนาเศรษฐกิจและสังคมแห่งชาติ และ Thailand ๔.๐	๑๐			
	๓.๒ ยุทธศาสตร์ของเทศบาลตำบลเกาะยาวในเขตจังหวัด สอดคล้องและเชื่อมโยงกับสภาพสังคม เศรษฐกิจ สิ่งแวดล้อม ของท้องถิ่น และยุทธศาสตร์จังหวัด และเชื่อมโยงหลักประชา รัฐ แผนยุทธศาสตร์ชาติ ๒๐ ปี แผนพัฒนาเศรษฐกิจและสังคม แห่งชาติ และ Thailand ๔.๐	๑๐			
	๓.๓ ยุทธศาสตร์จังหวัด สอดคล้องกับแผนพัฒนาเศรษฐกิจและสังคมแห่งชาติ แผนการบริหาร ราชการแผ่นดิน นโยบาย/ยุทธศาสตร์ คสช. และนโยบายรัฐบาล หลัก ประชารัฐ แผนยุทธศาสตร์ชาติ ๒๐ ปี และ Thailand ๔.๐	๑๐			
	๓.๔ วิสัยทัศน์ วิสัยทัศน์ ซึ่งมีลักษณะแสดงสถานภาพที่เทศบาลตำบลเกาะยาวต้องการ จะเป็นหรือบรรลุถึงอนาคตอย่างชัดเจน สอดคล้องกับโอกาสและ ศักยภาพที่เป็นลักษณะเฉพาะของเทศบาลตำบลเกาะยาว และสัมพันธ์ กับโครงการพัฒนาท้องถิ่น	๕			
	๓.๕ กลยุทธ์ แสดงให้เห็นช่องทาง วิธีการ ภารกิจหรือสิ่งที่ต้องทำตามอำนาจหน้าที่ ของเทศบาลตำบลเกาะยาวที่จะนำไปสู่การบรรลุวิสัยทัศน์ หรือแสดงให้เห็น ถึงความชัดเจนในสิ่งที่จะดำเนินการให้บรรลุวิสัยทัศน์นั้น	๕			
	๓.๖ เป้าประสงค์ของแต่ละประเด็นกลยุทธ์ เป้าประสงค์ของแต่ละประเด็นกลยุทธ์มีความสอดคล้องและสนับสนุน ต่อกิจกรรมที่จะเกิดขึ้น มุ่งหมายสิ่งหนึ่งสิ่งใดที่ชัดเจน	๕			
	๓.๗ จุดยืนทางยุทธศาสตร์ (Positioning) ความมุ่งมั่นอันแน่วแน่ในการวางแผนพัฒนาท้องถิ่น เพื่อให้บรรลุ วิสัยทัศน์ของเทศบาลตำบลเกาะยาว ซึ่งเกิดจากศักยภาพของพื้นที่จริง ที่จะนำไปสู่ผลสำเร็จทางยุทธศาสตร์	๕			



ลำดับ	ประเด็นพิจารณา	คะแนน เต็ม	คะแนน ที่ได้	ร้อยละ ของ คะแนน เต็ม	ความเห็นของ คณะกรรมการ ติดตามและ ประเมินผล แผน
	๓.๘ แผนงาน แผนงานหรือจุดมุ่งหมายเพื่อการพัฒนาในอนาคต กำหนดจุดมุ่งหมายในเรื่องใดเรื่องหนึ่งหรือแผนงานที่เกิดจากเป้าประสงค์ ตัวชี้วัด ค่าเป้าหมาย กลยุทธ์ จุดยืนทางยุทธศาสตร์และยุทธศาสตร์ของเทศบาลตำบลเกาะยาวที่มีความชัดเจน นำไปสู่การจัดทำโครงการพัฒนาท้องถิ่นในแผนพัฒนาท้องถิ่นสี่ปี โดยระบุแผนงานและความเชื่อมโยงดังกล่าว	๕			
	๓.๙ ความเชื่อมโยงของยุทธศาสตร์ในภาพรวม ความเชื่อมโยงองค์รวมที่นำไปสู่การพัฒนาท้องถิ่นที่เกิดผลผลิต/โครงการจากแผนยุทธศาสตร์ชาติ ๒๐ ปี แผนพัฒนาเศรษฐกิจและสังคมแห่งชาติ ฉบับที่ ๑๒ Thailand ๔.๐ แผนพัฒนาภาค/แผนพัฒนากลุ่มจังหวัด/แผนพัฒนาจังหวัด ยุทธศาสตร์การพัฒนาของเทศบาลตำบลเกาะยาวในเขตจังหวัดและยุทธศาสตร์ของเทศบาลตำบลเกาะยาว	๕			
	๓.๑๐ ผลผลิต/โครงการ ผลผลิต/โครงการ เป็นผลผลิตที่เป็นชุดหรือเป็นโครงการที่เป็นชุด กลุ่มหรืออันหนึ่งอันเดียวกัน ลักษณะเดียวกัน เป็นต้น เพื่อนำไปสู่การจัดทำโครงการเพื่อพัฒนาท้องถิ่นในแผนพัฒนาท้องถิ่นสี่ปีอย่างถูกต้องและครบถ้วน	๕			
	<b>รวม</b>	<b>๑๕</b>			

## ๕) ผลการพิจารณาการติดตามและประเมินผลโครงการเพื่อความสอดคล้องแผนพัฒนาท้องถิ่น

ลำดับ	ประเด็นพิจารณา	คะแนน เต็ม	คะแนน ที่ได้	ร้อยละของ คะแนนเต็ม
๑	การสรุปสถานการณ์การพัฒนา	๑๐		
๒	การประเมินผลการนำแผนพัฒนาท้องถิ่นสี่ปีไปปฏิบัติใน ปริมาณ	๑๐		
๓	การประเมินผลการนำแผนพัฒนาท้องถิ่นสี่ปีไปปฏิบัติใน คุณภาพ	๑๐		
๔	แผนงานและยุทธศาสตร์การพัฒนา	๑๐		
๕	โครงการพัฒนา ประกอบด้วย	๖๐		
	๕.๑ ความชัดเจนของชื่อโครงการ	๕		
	๕.๒ กำหนดวัตถุประสงค์สอดคล้องกับโครงการ	๕		
	๕.๓ เป้าหมาย (ผลผลิตของโครงการ) มีความชัดเจนนำไปสู่การตั้ง งบประมาณได้ถูกต้อง	๕		
	๕.๔ โครงการมีความสอดคล้องกับแผนยุทธศาสตร์ชาติ ๒๐ ปี	๕		
	๕.๕ เป้าหมาย (ผลผลิตของโครงการ) มีความสอดคล้องกับ แผนพัฒนาเศรษฐกิจและสังคมแห่งชาติ	๕		
	๕.๖ โครงการมีความสอดคล้องกับ Thailand ๔.๐	๕		
	๕.๗ โครงการสอดคล้องกับยุทธศาสตร์จังหวัด	๕		
	๕.๘ โครงการแก้ไขปัญหาความยากจนหรือการเสริมสร้างให้ ประเทศชาติมั่นคง มั่งคั่ง ยั่งยืนภายใต้หลักประชารัฐ	๕		
	๕.๙ งบประมาณ มีความสอดคล้องกับเป้าหมาย (ผลผลิตของ โครงการ)	๕		
	๕.๑๐ มีการประมาณการราคาถูกต้องตามหลักวิธีการงบประมาณ	๕		
	๕.๑๑ มีการกำหนดตัวชี้วัด (KPI) และสอดคล้องกับวัตถุประสงค์และ ผลที่คาดว่าจะได้รับ	๕		
	๕.๑๒ ผลที่คาดว่าจะได้รับ สอดคล้องกับวัตถุประสงค์	๕		
	<b>รวมคะแนน</b>	<b>๑๐๐</b>		

## ๖) การสรุปสถานการณ์การพัฒนา

ลำดับ	ประเด็นพิจารณา	คะแนนเต็ม	คะแนนที่ได้	ร้อยละของคะแนนเต็ม	ความเห็นของคณะกรรมการติดตามและประเมินผลแผน
๑	การสรุปสถานการณ์การพัฒนา เป็นการวิเคราะห์กรอบการจัดทำยุทธศาสตร์ของเทศบาลตำบลเกาะยาว (ใช้การวิเคราะห์ SWOT Analysis/Demand (Demand Analysis)/Global Demand และ Trend ปัจจุบันและสถานการณ์การเปลี่ยนแปลงที่มีผลต่อการพัฒนา อย่างน้อยต้องประกอบด้วย การวิเคราะห์ศักยภาพด้านเศรษฐกิจ ด้านสังคม ด้านทรัพยากรธรรมชาติและสิ่งแวดล้อม)	๑๐			
	<b>รวม</b>	<b>๑๐</b>			

## ๗) การประเมินผลการนำแผนพัฒนาท้องถิ่นสี่ปีไปปฏิบัติในเชิงปริมาณ

ลำดับ	ประเด็นพิจารณา	คะแนนเต็ม	คะแนนที่ได้	ร้อยละของคะแนนเต็ม	ความเห็นของคณะกรรมการติดตามและประเมินผลแผน
๑	การประเมินผลการนำแผนพัฒนาท้องถิ่นไปปฏิบัติในเชิงปริมาณ ๑.๑ การควบคุมที่มีการใช้ตัวเลขต่าง ๆ เพื่อนำมาใช้วัดผลในเชิงปริมาณ เช่น การวัดจำนวนโครงการ กิจกรรม งานต่าง ๆ ก็คือผลผลิตนั้นเองว่าเป็นไปตามที่ตั้งเป้าหมายเอาไว้หรือไม่จำนวนที่ดำเนินการจริงตามที่ได้กำหนดไว้เท่าไร จำนวนที่ไม่สามารถดำเนินการได้มีจำนวนเท่าไร สามารถอธิบายได้ตามหลักประสิทธิภาพ (Efficiency) ของการพัฒนาท้องถิ่นตามอำนาจหน้าที่ที่ได้กำหนดไว้	๑๐			
	๑.๒ วิเคราะห์ผลกระทบ/สิ่งที่กระทบ (Impact) โครงการที่ดำเนินการในเชิงปริมาณ (Quantitative)				
	<b>รวม</b>				

๘) การประเมินผลการนำแผนพัฒนาท้องถิ่นไปปฏิบัติในเชิงคุณภาพ

ลำดับ	ประเด็นพิจารณา	คะแนนเต็ม	คะแนนที่ได้	ร้อยละของคะแนนเต็ม	ความเห็นของคณะกรรมการติดตามและประเมินผลแผน
๑	<p><b>การประเมินผลการนำแผนพัฒนาท้องถิ่นไปปฏิบัติในเชิงคุณภาพ</b></p> <p>๑.๑ การประเมินประสิทธิผลของแผนพัฒนาในเชิงคุณภาพคือการนำเอาเทคนิคต่าง ๆ มาใช้เพื่อวัดว่าภารกิจ โครงการ กิจกรรม งานต่าง ๆ ที่ดำเนินการในพื้นที่นั้น ๆ ตรงต่อความต้องการของประชาชนหรือไม่และเป็นไปตามอำนาจหน้าที่หรือไม่ ประชาชนพึงพอใจหรือไม่ สิ่งของ วัสดุ ครุภัณฑ์ การดำเนินการต่าง ๆ มีสภาพหรือลักษณะถูกต้อง ครบถ้วน สามารถใช้งานได้ ตามวัตถุประสงค์หรือไม่ ซึ่งเป็นไปตามหลักประสิทธิผล (Effectiveness) ผลการปฏิบัติราชการที่บรรลุวัตถุประสงค์และเป้าหมายของแผนการปฏิบัติราชการตามที่ได้รับงบประมาณมา ดำเนินการ รวมถึงสามารถเทียบเคียงกับส่วนราชการหรือหน่วยงาน</p>	๑๐			
	<p>๑.๒ วิเคราะห์ผลกระทบ/สิ่งที่กระทบ (Impact) โครงการที่ดำเนินการในเชิงคุณภาพ (Qualitative)</p>				
	<b>รวม</b>	<b>๑๐</b>	๗	๗๐.๐๐	

## ๙) แผนงานและยุทธศาสตร์การพัฒนา

ลำดับ	ประเด็นพิจารณา	คะแนน เต็ม	คะแนน ที่ได้	ร้อยละของ คะแนนเต็ม	ความเห็นของ คณะกรรมการติดตามและ ประเมินผลแผน
๑	<b>แผนงานและยุทธศาสตร์การพัฒนา</b> ๑.๑ วิเคราะห์แผนงาน งาน ที่เกิดจากด้าน ต่าง ๆ มีความสอดคล้องกับยุทธศาสตร์ของ เทศบาลตำบลเกาะยาวในมิติต่าง ๆ จน นำไปสู่การจัดทำโครงการพัฒนาท้องถิ่นโดย ใช้ SWOT Analysis/Demand (Demand Analysis)/Global Demand/Trend หรือ หลักการบูรณาการ (Integration) กับ อปท. ที่มีพื้นที่ติดต่อกัน	๑๐			
	๑.๒ วิเคราะห์แผนงาน งาน ที่เกิดจากด้านต่าง ๆ ที่สอดคล้องกับการแก้ไขปัญหาความยากจน หลักประชารัฐ และหลักปรัชญาเศรษฐกิจพอเพียง และโดยเฉพาะเศรษฐกิจพอเพียงท้องถิ่น (ด้านการเกษตรและแหล่งน้ำ)(Local Sufficiency Economy Plan : LSEP)				
<b>รวม</b>		<b>๑๐</b>			

## ๑๐) โครงการพัฒนา

ลำดับ	ประเด็นพิจารณา	คะแนน เต็ม	คะแนน ที่ได้	ร้อยละของ คะแนนเต็ม	ความเห็นของ คณะกรรมการติดตาม และประเมินผลแผน
๑	<b>โครงการพัฒนา</b>	๖๕			
	๑.๑ ความชัดเจนของชื่อโครงการ เป็นโครงการที่มีวัตถุประสงค์สนองต่อแผน ยุทธศาสตร์การพัฒนาของเทศบาลตำบล เกาะยาวและดำเนินการเพื่อให้การพัฒนา บรรลุตามวิสัยทัศน์ของเทศบาลตำบลเกาะ ยาวที่กำหนดไว้ ชื่อโครงการมีความชัดเจน มุ่งไปเรื่องใดเรื่องหนึ่ง อ่านแล้วเข้าใจได้ว่าจะ พัฒนาอะไรในอนาคต	๕			
	๑.๒ กำหนดวัตถุประสงค์สอดคล้องกับ โครงการ มีวัตถุประสงค์ชัดเจน (clear objective) โครงการต้องกำหนดวัตถุประสงค์สอดคล้อง กับความเป็นมาของโครงการ สอดคล้องกับ หลักการและเหตุผล วิธีการดำเนินงานต้อง สอดคล้องกับวัตถุประสงค์ มีความเป็นไปได้ ชัดเจน มีลักษณะเฉพาะเจาะจง	๕			

ลำดับ	ประเด็นพิจารณา	คะแนน เต็ม	คะแนน ที่ได้	ร้อยละของ คะแนนเต็ม	ความเห็นของ คณะกรรมการติดตาม และประเมินผลแผน
	<p>๑.๓ เป้าหมาย (ผลผลิตของโครงการ) มีความชัดเจนนำไปสู่การตั้งงบประมาณได้ถูกต้อง</p> <p>สภาพที่อยากให้เกิดขึ้นในอนาคตเป็นทิศทางที่ต้องไปให้ถึงเป้าหมายต้องชัดเจนสามารถระบุจำนวนเท่าไร กลุ่มเป้าหมายคืออะไร มีผลผลิตอย่างไร กลุ่มเป้าหมายพื้นที่ดำเนินงาน และระยะเวลาดำเนินงานอธิบายให้ชัดเจนว่าโครงการนี้จะทำที่ไหน เริ่มต้นในช่วงเวลาใดและจบลงเมื่อไร ใครคือกลุ่มเป้าหมายของโครงการ หากกลุ่มเป้าหมายมีหลายกลุ่ม ให้บอกชัดเจนลงไปว่าใครคือกลุ่มเป้าหมายหลัก ใครคือกลุ่มเป้าหมายรอง</p>	๕			
	<p>๑.๔ โครงการมีความสอดคล้องกับแผนยุทธศาสตร์ชาติ ๒๐ ปี</p> <p>โครงการสอดคล้องกับ (๑) ความมั่นคง (๒) การสร้างความสามารถในการแข่งขัน (๓) การพัฒนาและเสริมสร้างศักยภาพคน (๔) การสร้างโอกาสความเสมอภาคและเท่าเทียมกันทางสังคม (๕) การสร้างการเติบโตบนคุณภาพชีวิตที่เป็นมิตรต่อสิ่งแวดล้อม (๖) การปรับสมดุลและพัฒนาระบบการบริหารจัดการภาครัฐ เพื่อให้เกิดความมั่นคง มั่งคั่ง ยั่งยืน</p>	๕			
	<p>๑.๕ เป้าหมาย (ผลผลิตของโครงการ) มีความสอดคล้องกับแผนพัฒนาเศรษฐกิจและสังคมแห่งชาติ</p> <p>โครงการมีความสอดคล้องกับแผนพัฒนาเศรษฐกิจและสังคมแห่งชาติ ฉบับที่ ๑๒ โดย (๑) ยึดหลักปรัชญาของเศรษฐกิจพอเพียง (๒) ยึดคนเป็นศูนย์กลางการพัฒนา (๓) ยึดวิสัยทัศน์ภายใต้อายุทธศาสตร์ชาติ ๒๐ ปี (๔) ยึดเป้าหมายอนาคตประเทศไทย ๒๕๗๙ (๕) ยึดหลักการนำไปสู่การปฏิบัติให้เกิดผลสัมฤทธิ์อย่างจริงจังใน ๕ ปีที่ต่อยอดไปสู่ผลสัมฤทธิ์ที่เป็นเป้าหมายระยะยาว ภายใต้แนวทางการพัฒนา (๑) การยกระดับศักยภาพการแข่งขันและการหลุดพ้นกับดักรายได้ปานกลางสู่รายได้สูง (๒) การพัฒนาศักยภาพคนตามช่วงวัยและการปฏิรูประบบเพื่อสร้างสังคมสูงวัยอย่างมีคุณภาพ (๓) การลดความเหลื่อมล้ำทางสังคม</p>	๕			

ลำดับ	ประเด็นพิจารณา	คะแนน เต็ม	คะแนน ที่ได้	ร้อยละของ คะแนนเต็ม	ความเห็นของ คณะกรรมการติดตาม และประเมินผลแผน
	(๔) การรองรับการเชื่อมโยงภูมิภาคและความเป็นเมือง (๕) การสร้างความเจริญเติบโตทางเศรษฐกิจและสังคมอย่างเป็นมิตรกับสิ่งแวดล้อม (๖) การบริหารราชการแผ่นดินที่มีประสิทธิภาพ				
	๑.๖ โครงการมีความสอดคล้องกับ Thailand ๔.๐ โครงการมีลักษณะหรือสอดคล้องกับการปรับเปลี่ยนโครงสร้างเศรษฐกิจ ไปสู่ Value-Based Economy หรือเศรษฐกิจที่ขับเคลื่อนด้วยนวัตกรรม ทำน้อย ได้มาก เช่น (๑) เปลี่ยนจากการผลิตสินค้า โภคภัณฑ์ ไปสู่สินค้าเชิงนวัตกรรม (๒) เปลี่ยนจากการขับเคลื่อนประเทศด้วยภาคอุตสาหกรรม ไปสู่การขับเคลื่อนด้วยเทคโนโลยี ความคิดสร้างสรรค์ และนวัตกรรม (๓) เปลี่ยนจากการเน้นภาคการผลิตสินค้า ไปสู่การเน้นภาคบริการมากขึ้น รวมถึงโครงการที่เติมเต็มด้วยวิทยาการ ความคิดสร้างสรรค์ นวัตกรรม วิทยาศาสตร์ เทคโนโลยี และการวิจัยและพัฒนา แล้วต่อยอดความได้เปรียบเชิงเปรียบเทียบ เช่น ด้านเกษตร เทคโนโลยีชีวภาพ สาธารณสุข วัฒนธรรม ฯลฯ	๕			
	๑.๗ โครงการสอดคล้องกับยุทธศาสตร์จังหวัด โครงการพัฒนาท้องถิ่นมีความสอดคล้องกับห้วงระยะเวลาของแผนพัฒนาจังหวัดที่ได้กำหนดขึ้น เพื่อขับเคลื่อนการพัฒนาท้องถิ่นเสมือนหนึ่งการขับเคลื่อนการพัฒนาจังหวัด ซึ่งไม่สามารถแยกส่วนใดส่วนหนึ่งออกจากกันได้ นอกจากนี้โครงการพัฒนาท้องถิ่นต้องเป็นโครงการเชื่อมต่อหรือเดินทางไปด้วยกันกับยุทธศาสตร์จังหวัดที่ได้กำหนดขึ้นที่เป็นปัจจุบัน	๕			
	๑.๘ โครงการแก้ไขปัญหาความยากจนหรือการเสริมสร้างให้ประเทศชาติมั่นคง มั่งคั่ง ยั่งยืนภายใต้หลักปรัชญา เป็นโครงการที่ดำเนินการภายใต้พื้นฐานความพอเพียงที่ประชาชนดำเนินการเองหรือร่วมดำเนินการ เป็นโครงการต่อยอดและขยายได้	๕			

ลำดับ	ประเด็นพิจารณา	คะแนน เต็ม	คะแนน ที่ได้	ร้อยละของ คะแนนเต็ม	ความเห็นของ คณะกรรมการติดตาม และประเมินผลแผน
	เป็นโครงการที่ประชาชนต้องการเพื่อให้เกิดความยั่งยืน ซึ่งมีลักษณะที่จะให้ท้องถิ่นมีความมั่นคง มั่งคั่ง ยั่งยืน เป็นท้องถิ่นที่พัฒนาแล้ว ด้วยการพัฒนาตามปรัชญาเศรษฐกิจพอเพียง และเศรษฐกิจพอเพียงท้องถิ่น (ด้านการเกษตรและแหล่งน้ำ) (LSEP)				
	๑.๙ งบประมาณ มีความสอดคล้องกับเป้าหมาย (ผลผลิตของโครงการ) งบประมาณโครงการพัฒนาจะต้องคำนึงถึงหลักสำคัญ ๕ ประการในการจัดทำโครงการ ได้แก่ (๑) ความประหยัด (Economy) (๒) ความมีประสิทธิภาพ (Efficiency) (๓) ความมีประสิทธิภาพ (Effectiveness) (๔) ความยุติธรรม (Equity) (๕) ความโปร่งใส (Transparency)	๕			
	๑.๑๐ มีการประมาณการราคาถูกต้องตามหลักวิธีการงบประมาณ การประมาณการราคาเพื่อการพัฒนาต้องให้สอดคล้องกับโครงการถูกต้องตามหลักวิชาการทางช่าง หลักของราคากลาง ราคาากลางท้องถิ่น มีความโปร่งใสในการกำหนดราคาและตรวจสอบได้ในเชิงประจักษ์ มีความคลาดเคลื่อนไม่มากกว่าหรือไม่ต่ำกว่าร้อยละห้าของการนำไปตั้งงบประมาณ รายจ่ายในข้อบัญญัติ/เทศบัญญัติ เงินสะสมหรือรายจ่ายพัฒนาที่ปรากฏในรูปแบบอื่น ๆ	๕			
	๑.๑๑ มีการกำหนดตัวชี้วัด (KPI) และสอดคล้องกับวัตถุประสงค์และผลที่คาดว่าจะได้รับ มีการกำหนดดัชนีชี้วัดผลงาน (Key Performance Indicator : KPI) ที่สามารถวัดได้ (measurable) ใช้บอกประสิทธิผล (effectiveness) ใช้บอกประสิทธิภาพ (efficiency) ได้ เช่น การกำหนดความพึงพอใจ การกำหนดร้อยละ การกำหนดอันเกิดจากผลของวัตถุประสงค์ที่เกิดที่สิ่งที่ได้รับ (การคาดการณ์ คาดว่าจะได้รับ)	๕			



ลำดับ	ประเด็นพิจารณา	คะแนนเต็ม	คะแนนที่ได้	ร้อยละของคะแนนเต็ม	ความเห็นของคณะกรรมการติดตามและประเมินผลแผน
	๑.๑๒ ผลที่คาดว่าจะได้รับ สอดคล้องกับวัตถุประสงค์ ผลที่ได้รับเป็นสิ่งที่เกิดขึ้นได้จริงจากการดำเนินการตามโครงการพัฒนา ซึ่งสอดคล้องกับวัตถุประสงค์ที่ตั้งไว้ การได้ผลหรือผลที่เกิดขึ้นจะต้องเท่ากับวัตถุประสงค์หรือมากกว่าวัตถุประสงค์ ซึ่งการเขียนวัตถุประสงค์ควรมุ่งถึง (๑) ความเป็นไปได้และมีความเฉพาะเจาะจง ในการดำเนินงานตามโครงการ (๒) วัดและประเมินผลระดับของความสำเร็จได้ (๓) ระบุสิ่งที่ต้องการดำเนินงานอย่างชัดเจนและเฉพาะเจาะจงมากที่สุด และสามารถปฏิบัติได้ (๔) เป็นเหตุเป็นผล สอดคล้องกับความเป็นจริง (๕) ส่งผลต่อการบ่งบอกเวลาได้	๕			
	<b>รวม</b>	<b>๖๕</b>			

ประเด็นการประเมิน	มี การดำเนินงาน	ไม่มี การดำเนินงาน
<b>ส่วนที่ ๑ คณะกรรมการพัฒนาส่วนท้องถิ่น</b>		
๑. มีการจัดตั้งคณะกรรมการพัฒนาท้องถิ่นเพื่อจัดทำแผนพัฒนาท้องถิ่น		
๒. มีการจัดประชุมคณะกรรมการพัฒนาท้องถิ่นเพื่อจัดทำแผนพัฒนาท้องถิ่น		
๓. มีการจัดประชุมอย่างต่อเนื่องสม่ำเสมอ		
๔. มีการจัดตั้งคณะกรรมการสนับสนุนการจัดทำแผนพัฒนาท้องถิ่น		
๕. มีการจัดประชุมคณะกรรมการสนับสนุนการจัดทำแผนพัฒนาท้องถิ่น		
๖. มีคณะกรรมการพัฒนาท้องถิ่นและประชาคมท้องถิ่นพิจารณาร่าง แผนยุทธศาสตร์การพัฒนา		
<b>ส่วนที่ ๒ การจัดทำแผนการพัฒนาท้องถิ่น</b>		
๗. มีการรวบรวมข้อมูลและปัญหาความสำคัญของท้องถิ่นมาจัดทำฐานข้อมูล		
๘. มีการเปิดโอกาสให้ประชาชนเข้ามามีส่วนร่วมในการจัดทำแผน		
๙. มีการวิเคราะห์ศักยภาพของท้องถิ่น ( SWOT ) เพื่อประเมินสภาพการ พัฒนาท้องถิ่น		
๑๐. มีการกำหนดวิสัยทัศน์และภารกิจหลักการพัฒนาท้องถิ่นที่สอดคล้องกับ ศักยภาพของท้องถิ่น		
๑๑. มีการกำหนดวิสัยทัศน์และภารกิจหลักการพัฒนาท้องถิ่นที่สอดคล้องกับ ยุทธศาสตร์จังหวัด		
๑๒. มีการกำหนดจุดมุ่งหมายเพื่อการพัฒนาที่ยั่งยืน		
๑๓. มีการกำหนดเป้าหมายการพัฒนาท้องถิ่น		
๑๔. มีการกำหนดยุทธศาสตร์การพัฒนาและแนวทางการพัฒนา		
๑๕. มีการกำหนดยุทธศาสตร์ที่สอดคล้องกับยุทธศาสตร์ของจังหวัด		
๑๖. มีการอนุมัติและประกาศใช้แผนยุทธศาสตร์การพัฒนา		
๑๗. มีการจัดทำบัญชีกลุ่มโครงการในแผนยุทธศาสตร์		
๑๘. มีการกำหนดรูปแบบการติดตามประเมินผลแผนยุทธศาสตร์		
๑๙. มีการทบทวนแผนยุทธศาสตร์		